EN IT FR DE ES PT NL SV NO FI RO PL CS SK SL HR RU TR ZH JA KO TH

CAMP

Compliant with new European Regulation
Conforme al nuovo regolamento europeo
Conforme au nouveau règlement européen
(EU) 2016/425

CE 0123

HARNESSES
IMBRACATURE
HARNAIS

STANDARD
EN 12277:2015
+A1:2018

LIFE SHEET - SCHEDA DI VITA - FICHE DE DURÉE DE VIE

Modello - Model - Modèle

Numero di serie - Serial number - Numéro de série

Mese e anno di fabbricazione - Month and year of manufacture
Mois et année de fabrication

Data di acquisto - Purchase date - Date de l'achat

Data del primo utilizzo - Date of first use - Date de la première utilisation

Utilizzatore - User - Utilisateur

Note - Comments - Commentaires

Controllo ogni 12 mesi - Inspection every 12 months
Inspection tous les 12 mois

Data Date Date	OK	Nome/Firma Name/Signature Nom/Signature	Data prossimo controllo Date next control Date du prochain contrôle

CE 0123

W1 **Notified body controlling the manufacturing of the product:**
Organismo che controlla la fabbricazione del prodotto:
Organisme contrôlant la fabrication du produit:

TÜV SÜD Product Service GmbH
Ridlerstraße 65, 80339 Munich – Germany – N.0123

W2 **Notified body intervening for the EU type examination:**
Ente riconosciuto che interviene per l'esame UE del tipo:
Organisme notifié intervenant pour l'examen UE de type:

APAVE SUDEUROPE SAS
CS60193 - 13322 MARSEILLE CEDEX 16 – France – N.0082

DOLOMITICERT s.ca.r.l.
Zona Industriale Villanova - 32013, Longarone (BL) – Italy – N.2008

MANUALE ISTRUZIONI
INSTRUCTION MANUAL
MANUEL D'INSTRUCTIONS

July 2019 - Rev. 1 - © C.A.M.P. S.p.A.

ENGLISH
GENERAL INFORMATION
The C.A.M.P. group meets the needs of mountaineers and climbers with light and innovative products. These are designed, tested and manufactured to a certified quality system, ensuring reliable and safe products. These instructions inform you about the correct use throughout the life of the product: **read, understand and keep these instructions**. If lost, you can download the instructions from the web site **www.camp.it**. The EU declaration of conformity can be also downloaded from our site. The retailer must provide the instruction manual in the language of the country where the product is to be sold.
USE
This equipment should be used only by trained and competent persons. Otherwise the user should be under the direct supervision of a trained and competent person. This notice will not teach you the techniques for climbing, alpinism or any other associated activity: you must have received qualified instruction before using this product. Climbing, and any other activity for which these products may be used, is inherently dangerous. The consequences of incorrect selection, misuse or poor maintenance of equipment could result in damage, serious injury or death. The user must be medically fit and capable to control his own security and any possible emergency situations. The product should only be used as instructed and no alterations should be made to it. It may be used in conjunction with any appropriate items of suitable specification and according to the EN standards, with due consideration to the limitations of each individual piece of equipment. This leaflet shows examples of improper utilizations of this product. Note that it is impossible to show or imagine all improper utilizations and that this product should be used only in the way specified by the manufacturer in this leaflet. If possible this product should be treated as personal.
MAINTENANCE
Cleaning of the textile and plastic parts: rinse in clean water and neutral soap (max temperature 30°C) and dry naturally away from direct heat. *Cleaning of the metallic parts:* rinse in clean water and then dry. *Temperature:* Always keep this product below 80°C so as not to affect the performance of the product. *Chemicals:* withdraw the product from service if it comes into contact with chemical reagents, solvents or fuels which could affect the performance of the product.
STORAGE
Store unpacked in a cool, dry, dark place away from heat sources, high humidity, sharp edges, corrosives or other possible causes of damage.
RESPONSIBILITY
The company C.A.M.P. spa, or the distributor, will not accept any responsibility for damage, injury or death resulting from misuse of or from modifications to a CAMP branded product. It is the user's responsibility at all times to ensure that he/she understands the correct and safe use of any equipment supplied by or from C.A.M.P. spa, that he/she uses it only for the purposes for which it is designed and that he/she practices all proper safety procedures. Before using the equipment, take all necessary steps to familiarise yourself with rescue techniques should an emergency occur. You personally assume all the risks and responsibilities for your actions and decisions: if you are not able or not in a position to assume these, do not use this equipment.
3 YEAR WARRANTY
This product is warranted against any faults in materials or manufacture for 3 years from the purchase date. Limitations of warranty include: normal wear and tear, modifications or alterations, incorrect storage, corrosion, damage due to accidents or negligence, use for which this product is not specifically designed.

SPECIFIC INFORMATION
INSTRUCTIONS FOR USE
The product is intended for use to protect against the risk of falling from a height in the practice of mountaineering, rock-climbing and other vertical sports that use similar techniques.
The product should only be used as instructed and according to the drawings (**fig.1 to 7**).
For choosing the correct size and for tying in properly see **chart A** and **fig.4**.
The belaying and rappelling devices must be attached to the harness as indicated in **fig.4**.
Chest Harnesses: To be used with a sit harness (**fig. 4b**). Otherwise, the user may be at risk of death.
No twist System (**fig.5**): a small opening in the belay loop maintains the belay carabiner in the correct direction of use, in order to decrease the risk of potentially dangerous positions.
Hauling loop (**fig.6**): some harnesses (see **tab.A**) feature a haul loop **[4]** on the back of the waistbelt; use the haul loop for attaching a trail rope only, not for anchoring, rapelling or tying in.
CHECKING
Immediately before use, the user should make a visual inspection of the equipment to ensure that it is in a serviceable condition and all the buckles are correctly closed (fig.3). Also, the user should must carry out a suspension test in a safe place to ensure that the harness is the correct size, has sufficient adjustment and is of an acceptable comfort level for the intended use (**fig.1**). The suspension test shall be at least 5 minutes. Check the safety knot and safety buckles **[3]** before and during use. Humidity, intense cold, exposure to UV rays, and the aging due to use can reduce the resistance of the sling.
REVISION
The safety of users depends upon the continued efficiency and durability of the equipment. In addition to the normal inspection required before, during and after each use, this product must be inspected by a skilled person every 12 months, starting from date the product is first used; this date and the subsequent checks must be recorded on the product's life sheet: keep this literature for inspection and reference for the life of the device. Check the legibility of the product's markings.
In case of one of the following defects are present, the product should be withdrawn from service immediately:
• presence of cutting and/or burning on the tie-in point(s) **[1]** or the belaying loop **[2]**
• presence of cutting and/or burning on the load-bearing straps
• presence of cutting and/or burning on the load-bearing stitchings
• presence of deformation or cracks on the safety buckles **[3]**
• difficulty of sliding of the strap into the safety buckle **[3]**
• wrong closure of safety buckles **[3]**
Any product or component showing any defect or wear, or if in doubt, should be withdrawn from service immediately. Each product in the safety system can be damaged during a fall and must be always inspected before use it again. Do not continue to use a product after a major fall because a damage may have occurred, even no external signs are visible.
LIFETIME
The lifetime of the product is 10 years from the date the product is first used and (taking storage into consideration) in any case cannot exceed the end of the twelfth year from manufacturing (i.e. manufacture year 2019, lifetime until end of 2031, or 10 year from the date of first use, whichever comes first). The lifetime is understood to be in the absence of causes which would place the product out of order with the condition that periodic inspections are carried out at least once every 12 months starting from the date the product is first used and the results are recorded on the life sheet of the product.
The following factors can reduce the lifetime of the product: intense use, damage to components of the product, contact with chemical substances, high temperatures, tears and abrasions, violent impacts, failure to maintain as recommended. If a product is suspected to be no longer safe and reliable, replace the product or contact C.A.M.P. or the distributor before continuing use.
TRANSPORTATION Protect the product from risks such as those detailed above.

ITALIANO
INFORMAZIONI GENERALI
Il gruppo C.A.M.P. dà una risposta ai bisogni degli alpinisti e degli arrampicatori con dei prodotti leggeri e innovativi. Sono progettati, testati e fabbricati all'interno di un sistema qualità certificato, per offrirvi un prodotto affidabile e sicuro. Le presenti istruzioni sono destinate ad informarvi sul corretto utilizzo del prodotto per tutta la sua durata: **leggete, comprendete e conservate queste istruzioni**. In caso di smarrimento, le istruzioni sono scaricabili dal sito **www.camp.it**. La dichiarazione di conformità UE è scaricabile da questo sito. Il rivenditore deve fornire il manuale istruzioni nella lingua del paese in cui il prodotto è venduto.
UTILIZZO
Questo equipaggiamento deve essere usato solo da persone addestrate e competenti oppure sotto la supervisione di persone addestrate e competenti. Con queste istruzioni non apprenderete le tecniche dell'arrampicata, dell'alpinismo o di qualsiasi altra attività associata: dovete aver ricevuto una formazione adeguata prima di utilizzare questo equipaggiamento. Arrampicare, e ogni altra attività per la quale questo prodotto può essere usato, è potenzialmente pericoloso. Un'incorretta scelta o utilizzo, oppure un'incorretta manutenzione del prodotto può causare danni, gravi ferite o morte. L'utilizzatore deve essere medicalmente idoneo ed in grado di controllare la sua sicurezza e di gestire le situazioni di emergenza. Il prodotto deve essere usato solo come di seguito descritto e non deve essere modificato. Deve essere usato in abbinamento ad altri articoli con caratteristiche adatte ed in accordo alle normative europee (EN), considerando i limiti di ogni singolo pezzo dell'equipaggiamento. In queste istruzioni sono rappresentati alcuni esempi di utilizzo improprio, ma esistono molti altri esempi di applicazioni sbagliate che è impossibile elencare o immaginare. Se possibile questo prodotto deve essere considerato come personale.
MANUTENZIONE
Pulizia delle parti tessili e plastiche: lavare esclusivamente con acqua dolce e sapone neutro (temperatura massima di 30°C) e lasciare asciugare in modo naturale, lontano da fonti dirette di calore. *Pulizia delle parti metalliche:* lavare con acqua dolce ed asciugare. *Temperatura:* mantenere questo prodotto al di sotto di 80°C per non pregiudicare le prestazioni e la sicurezza del prodotto. *Agenti chimici:* buttare il prodotto in caso di contatto con reagenti chimici, solventi o carburanti, che potrebbero alterare le caratteristiche del prodotto.
CONSERVAZIONE
Conservare il prodotto disimballato in un luogo fresco, asciutto, lontano dalla luce e da fonti di calore, alta umidità, bordi od oggetti acuminati, sostanze corrosive o ogni altra possibile causa di danno o deterioramento.
RESPONSABILITÀ
La società C.A.M.P. spa, o il distributore, non accetteranno alcuna responsabilità per danni, ferite o morte causate da un utilizzo improprio o da un prodotto CAMP modificato. E' responsabilità dell'utilizzatore capire e seguire le istruzioni per il corretto e sicuro utilizzo di ogni prodotto fornito da o attraverso C.A.M.P. spa, usarlo solo per le attività per cui è stato realizzato e applicare tutte le procedure di sicurezza. Prima dell'utilizzo dell'attrezzatura, considerare come un eventuale salvataggio in caso di emergenza possa essere eseguito in sicurezza ed in modo efficiente. Siete personalmente responsabili delle vostre azioni e decisioni: se non siete in grado di assumervi i rischi che ne derivano, non utilizzate questa attrezzatura.
GARANZIA 3 ANNI
Questo prodotto ha una garanzia di 3 anni a partire dalla data di acquisto, contro ogni difetto del materiale o di fabbricazione. Non sono coperti dalla garanzia: l'usura normale, le modifiche o i ritocchi, la cattiva conservazione, la corrosione, i danni dovuti agli incidenti e alle negligenze, gli utilizzi ai quali questo prodotto non è destinato.

INFORMAZIONI SPECIFICHE
ISTRUZIONI D'USO
Il prodotto è destinato ad essere utilizzato per la protezione contro il rischio di cadute dall'alto nella pratica dell'alpinismo, dell'arrampicata e altri sport verticali che utilizzano tecniche similari.
Il prodotto deve essere usato solo come di seguito descritto e in accordo alle **figure da 1 a 7**.
Per la scelta della taglia corretta e per legarsi correttamente vedi **tabella A** e **fig.4**.
Il dispositivo per l'assicurazione e per la discesa in corda doppia deve essere fissato all'imbracatura come indicato in **fig.4**.
Pettorali: usare in abbinamento ad una imbragatura bassa (**fig.4b**). In caso contrario, l'utilizzatore può trovarsi in pericolo di morte.
No Twist System (**fig.5**): un mini-anello, integrato nell'anello di assicurazione, mantiene il moschettone di assicurazione nella direzione corretta d'utilizzo per diminuire il rischio di posizioni potenzialmente pericolose.
Anello di recupero (**fig.6**): alcune imbracature (vedi **tab.A**) sono realizzate con un anello di recupero **[4]** posto nella parte posteriore della cintura; utilizzatelo solo per il traino della eventuale corda, non per ancoraggio, calate, assicurazioni o per legarvi.
CONTROLLO
Immediatamente prima dell'uso, deve essere fatta una ispezione visiva del prodotto per assicurarsi che sia in condizione di utilizzo ottimale e che le fibbie siano chiuse correttamente (**fig.3**). Inoltre, l'utilizzatore deve eseguire una prova di sospensione in posto sicuro, per assicurarsi che l'imbragatura sia della taglia corretta, abbia sufficiente regolazione e sia sufficientemente comoda per l'uso previsto (**fig.1**). Il test di sospensione dovrebbe essere di almeno 5 minuti. Controllare il nodo, le fibbie di sicurezza **[3]** prima e durante l'uso del prodotto. L'umidità, il gelo, l'esposizione ai raggi UV e l'invecchiamento dovuto all'utilizzo diminuiscono anch'essi la resistenza della fettuccia.
REVISIONE
La sicurezza degli utilizzatori dipende dalla continua efficienza e durabilità dell'equipaggiamento. Oltre al normale controllo visivo effettuato prima, durante e dopo ogni utilizzo, questo prodotto deve essere esaminato da una persona competente con frequenza di 12 mesi, a partire dalla data del primo utilizzo del prodotto; la registrazione di questa data e dei successivi controlli deve essere effettuata sulla scheda di vita del prodotto: conservare la documentazione per il controllo e per riferimento per tutta la vita del prodotto. Controllare la leggibilità delle marcature del prodotto.
In caso di uno dei seguenti difetti il prodotto deve essere messo fuori servizio:
• presenza di tagli e/o bruciature sul/i punto/i di legatura **[1]** o di assicurazione **[2]**
• presenza di tagli e/o bruciature sulle fettucce portanti
• presenza di tagli e/o bruciature sulle cuciture portanti
• presenza di deformazioni e/o di fessure sulle fibbie di sicurezza **[3]**
• difficoltà di scorrimento della fettuccia nella fibbia di sicurezza **[3]**
• errata chiusura delle fibbie di sicurezza **[3]**
Se l'articolo o uno dei suoi componenti mostrano segni d'usura o difetti, deve essere sostituito, anche solo in caso di dubbio. Ogni elemento che fa parte del sistema di sicurezza può essere danneggiato durante una caduta e deve dunque sempre essere riesaminato prima di essere riutilizzato.
Ogni prodotto coinvolto in una grave caduta deve essere sostituito, in quanto può aver subito dei danni strutturali non visibili ad occhio nudo.
DURATA DI VITA
La durata di vita è di 10 anni a partire dalla data del primo utilizzo del prodotto e, tenendo conto dello stoccaggio, non può in ogni caso protrarsi oltre la fine del dodicesimo anno dalla fabbricazione (es. anno di fabbricazione 2019, durata di vita fino a fine 2031). La durata di vita è da intendersi in assenza di cause che lo mettano fuori uso e a condizione di effettuare controlli periodici almeno una volta ogni 12 mesi a partire dalla data del primo utilizzo del prodotto e di registrare i risultati nella scheda di vita del prodotto. I seguenti fattori possono però ridurre la vita del prodotto: utilizzo intenso, danni a componenti del prodotto, contatti con sostanze chimiche, temperature elevate, abrasioni, tagli, urti violenti, errori nell'uso e nella conservazione raccomandati. Nel dubbio che il prodotto non offra più la necessaria sicurezza, contattare la società C.A.M.P. spa o il distributore.
TRASPORTO Proteggere il prodotto dai rischi sopraelencati.

FRANÇAIS
INFORMATIONS GENERALES
Le groupe C.A.M.P. apporte une réponse à tous les besoins des alpinistes et grimpeurs avec des produits légers et novateurs. Ils sont conçus, testés et fabriqués selon un système qualité certifié pour vous apporter un matériel fiable et performant. La présente notice est destinée à vous informer sur la bonne utilisation pour toute la durée de vie de votre matériel: **lisez, comprenez et conservez cette notice**. En cas de perte, la notice est téléchargeable sur le site **www.camp.it**. La déclaration de conformité UE est aussi téléchargeable sur ce site. Le revendeur doit fournir la notice d'information dans la langue du pays de vente du produit.
UTILISATION
Ce produit ne doit être utilisé que par des personnes entraînées et compétentes ou bien sous la surveillance de personnes entraînées et compétentes. Cette notice ne vous apprendra pas les techniques de l'escalade, de l'alpinisme, ou de toute autre activité associée: vous devez avoir reçu une formation adaptée avant d'utiliser ce produit. Grimper ou toute autre activité pour laquelle cet article puisse être utilisé, est dangereux en soi. Un mauvais choix, une utilisation incorrecte ou un mauvais entretien du produit, peuvent provoquer des dommages, des blessures graves ou la mort. L'utilisateur doit être médicalement apte et capable de maîtriser sa sécurité et les situations d'urgences. Le produit doit être utilisé comme indiqué dans cette notice et ne doit en aucun cas être modifié. Il doit être utilisé avec d'autres articles ayant des caractéristiques complémentaires en accord avec les normes européennes (EN) et en tenant compte des limites de chaque pièce du matériel. Certaines utilisations incorrectes sont indiquées dans cette notice mais il est impossible d'énumérer ou même d'imaginer toutes les utilisations incorrectes. Si possible, ce produit doit être personnel.
ENTRETIEN
Nettoyage des parties textiles et plastiques: Laver exclusivement avec de l'eau et du savon neutre (température maximum de 30°C) et laisser sécher naturellement loin des sources de chaleur directe. *Nettoyage des parties en métal:* Laver à l'eau claire et essuyer. *Température:* Garder ce produit en dessous de 80°C. En cas contraire, les caractéristiques du matériel pourraient être altérées. *Agents chimiques:* Rebuter le produit en cas de contact avec des réactifs chimiques, solvants ou carburants qui pourraient altérer les caractéristiques du produit.
STOCKAGE
Conserver le produit non emballé dans un endroit sec, loin de la lumière et de sources de chaleur, de bords ou d'objets coupants, de substances corrosives et de toute autre cause possible de dommage ou détérioration.
RESPONSABILITÉ
La société C.A.M.P. spa ou le distributeur, décline toute responsabilité en cas de dommage, de blessure ou de décès provoqués par une mauvaise utilisation ou par un produit à marque CAMP modifié. Il est de la responsabilité de l'utilisateur de bien comprendre et suivre les instructions de cette notice pour une utilisation correcte et sûre de chaque produit fourni par ou par l'intermédiaire de C.A.M.P. spa, de l'utiliser seulement pour les activités pour lesquelles il a été réalisé et d'appliquer toutes les procédures de sécurité. Avant l'utilisation de l'équipement, prendre toutes les dispositions concernant la mise en oeuvre d'un éventuel sauvetage. Vous êtes personnellement responsables de vos actes et de vos décisions: si vous n'êtes pas en mesure d'assumer les risques qui en découlent, n'utilisez pas cet équipement.
GARANTIE 3 ANS
Ce produit est garanti pendant 3 ans à compter de la date d'achat, pour tout défaut de matière ou de fabrication. La garantie ne couvre pas: l'usure normale, les modifications ou retouches, le mauvais stockage, la corrosion, les dommages dus aux accidents et aux négligences, aux utilisations pour lesquelles ce produit n'est pas destiné.

INFORMATIONS SPÉCIFIQUES
INSTRUCTIONS D'UTILISATION
Le produit est destiné à être utilisé pour protéger contre le risque de chutes de hauteur dans la pratique de l'alpinisme, de l'escalade et d'autres sports verticaux utilisant des techniques similaires.
Le produit doit être seulement utilisé comme décrit ci-après et en accord avec les **dessins 1 à 7**.
Pour le choix de la taille correcte et pour s'encorder correctement, voir **tableau A** et **fig.4**.
Le dispositif d'assurage et de descente en rappel sont à fixer sur le harnais comme indiqué **fig.4**.
Baudrier torse: à utiliser impérativement avec un baudrier cuissard (**fig.4b**). Dans le cas contraire, l'utilisateur peut être en danger de mort.
No Twist System (**fig.5**): un mini anneau, intégré dans l'anneau d'assurage, maintient le mousqueton d'assurage dans la direction correcte d'utilisation, afin de diminuer le risque de positions potentiellement dangereuses.
Anneau de tirage (**fig.6**): certains harnais (voir **tableau A**) sont dotés d'un anneau de hissage **[4]** à l'arrière de la ceinture; utilisez cet anneau uniquement pour attacher une corde destinée au hissage, et non pour vous amarrer à un relais, descendre en rappel ou vous encorder.
CONTRÔLE
Juste avant d'être utilisé, il est nécessaire de contrôler visuellement le produit afin de s'assurer qu'il soit en excellent état et que les boucles soient correctement fermées (fig.3). De plus, l'utilisateur doit faire un test de suspension dans un endroit sûr afin de s'assurer que le harnais soit de la bonne taille, qu'il puisse être bien réglé et qu'il soit suffisamment confortable pour l'utilisation prévue (fig.1). Le test de suspension doit durer au moins 5 mn. Contrôler le noeud, les boucles de sécurité [3] avant et pendant l'utilisation du produit. L'humidité, le gèle, l'exposition aux rayons UV et le vieillissement dû à l'utilisation diminuent aussi la résistance de la sangle.
REVISION
La sécurité de l'utilisateur est liée au maintien de l'efficacité et à la résistance de l'équipement. Outre le contrôle visuel normal fait avant, pendant et après chaque utilisation, ce produit doit être examiné par une personne compétente tous les 12 mois, à compter de la date de la première utilisation du produit. L'enregistrement de cette date et des contrôles successifs doit être effectué sur la fiche de durée de vie du produit: Conserver la notice d'information pour le contrôle et en référence pour toute la durée de vie du produit. Contrôler la lisibilité des marquages du produit.
Si un des défauts suivants apparaît, le produit doit être mis au rebut:
• présence de coupures et/ou de brûlures sur le (ou les) point(s) d'encordement **[1]** ou d'assurage **[2]**
• présence de coupures et/ou de brûlures sur les sangles porteuses
• présence de coupures et/ou de brûlures sur les coutures de sécurité
• présence de déformations et/ou de fissures sur la bouclerie de sécurité **[3]**
• difficulté de coulissement des sangles dans les boucles de sécurité **[3]**
• mauvaise fermeture des boucles de sécurité **[3]**
Si l'article ou un de ses composants, montre des signes d'usure ou des défauts, il doit être changé, même en cas de doute seulement. Chaque élément faisant partie du système de sécurité peut être abîmé durant une chute et il doit donc toujours être examiné avant d'être réutilisé. Tout produit, ayant subi une chute importante, doit être mis au rebut car il peut avoir subi des dommages invisibles à l'œil nu.
DUREE DE VIE
La durée de vie est de 10 ans à partir de la date de la première utilisation du produit et, compte tenu du stockage, celle-ci ne peut en aucun cas se prolonger au-delà de la fin de la douzième année à compter de la fabrication (ex. année de fabrication 2019, durée de vie jusqu'à la fin 2031). La durée de vie doit être considérée en absence de causes de mise au rebut et à condition d'effectuer des contrôles périodiques au moins une fois tous les 12 mois à partir de la date de la première utilisation du produit et d'enregistrer les résultats dans la fiche de durée de vie du produit: Les facteurs suivants font exception et peuvent réduire la durée de vie du produit: utilisation intense, dommages causés à des composants du produit, contact avec des substances chimiques, températures élevées, abrasions, coupures, chocs violents, mauvaises utilisations et conservation. En cas de doute quant à la sécurité offerte par ce produit, contacter la société C.A.M.P. spa ou le distributeur.
TRANSPORT Protéger le produit des risques énoncés ci-dessus.

DEUTSCH
ALLGEMEINE INFORMATIONEN
Die C.A.M.P. Gruppe antwortet den Bedürfnissen von Alpinisten und Kletterern mit leichten und innovativen Produkten. Um die Zuverlässigkeit und Sicherheit dieser Produkte zu gewährleisten, werden Sie während ihrer Entwicklungs-, Prüfungs- und Herstellungsphase einer zertifizierten Qualitätskontrolle unterzogen. Diese Gebrauchsanweisung enthält alle Informationen über die korrekte Anwendung der Produkte und **ist aufmerksam zu lesen und sorgfältig aufzubewahren**. Im Falle von Verlust kann die Gebrauchsanweisung unter **www.camp.it** heruntergeladen werden. Die europäische Konformitätskennzeichnung kann von dieser Internetseite heruntergeladen werden. Der Wiederverkäufer muss die Gebrauchsanweisung in der jeweiligen Sprache des Landes zur Verfügung stellen, in dem das Produkt verkauft wird.
VERWENDUNG
Diese Ausrüstung darf nur von ausgebildeten und kompetenten Personen oder unter Aufsicht dieser Personen verwendet werden. Diese Gebrauchsanleitung dient nicht zum Erlernen der Techniken des Kletterns, des Bergsteigens oder damit verbundener Tätigkeiten: Bevor Sie diese Ausrüstung verwenden, müssen Sie eine ausreichende Ausbildung erhalten haben. Klettern oder jede andere Aktivität, für die dieses Produkt verwendet werden kann, ist potenziell gefährlich. Jede falsche Anwendung bzw. Verwendung oder eine unsachgemäße Wartung der Produkte kann Schäden verursachen, die zu schweren Verletzungen oder zu tödlichen Unfällen führen können. Der Verwender muss demnach in der Lage und fähig sein, seine eigene Sicherheit zu verantworten und in Notsituationen sachgemäß zu handeln. Das Produkt darf ausschließlich wie nachstehend beschrieben benützt und nicht abgeändert werden. Es darf nur zusammen mit anderen, den europäischen Normen (EN) entsprechenden Vorrichtungen verwendet werden, wobei auf den beschränkten Anwendungsbereich jedes einzelnen Teils zu achten ist. In dieser Gebrauchsanweisung sind einige Beispiele der falschen Anwendung dargestellt, aber die Missbrauchsmöglichkeiten sind so zahlreich, dass Sie in ihrer Gesamtheit nicht aufgezeigt bzw. aufgezählt werden können. Dieses Produkt sollte ausschließlich zum persönlichen Gebrauch bestimmt werden.
WARTUNG
Reinigung der Textil- und Plastikteile: Spülen Sie die Einzelteile nur mit normalem Wasser und Neutralseife. Verwenden Sie eine maximale Wassertemperatur von 30 °C und lassen Sie die Materialien auf natürliche Weise, fern von direkten Wärmequellen, trocknen. *Reinigung der Metallteile:* Spülen Sie die Teile nur mit normalem Wasser und trocknen Sie sie ab. *Temperatur:* Damit die Leistungsfähigkeit und die Sicherheit dieses Produktes nicht beeinträchtigt werden, sollte es Temperaturen über 80 °C nicht ausgesetzt werden. Chemische *Substanzen:* Verwenden Sie das Produkt nicht mehr, wenn es mit chemischen Substanzen, Lösungsmitteln oder Kraftstoffen in Berührung gekommen ist, welche die Eigenschaften des Produktes beeinträchtigen können.
LAGERUNG
Bewahren Sie das Produkt unverpackt an einem kühlen, trockenen und dunklen Ort auf, fernab von Wärmequellen, hoher Feuchtigkeit, scharfen Kanten, spitzen Gegenständen, Korrosionsmitteln oder anderen möglichen Schadensquellen.
VERANTWORTUNG
Das Unternehmen C.A.M.P. spa und die Wiederverkäufer haften nicht für Schäden, Verletzungen oder tödliche Unfälle, die auf unsachgemäße Anwendung oder auf die Verwendung von abgeänderten Produkten der Marke CAMP zurückzuführen sind. Es obliegt der Verantwortung des/der Benutzers/in, sich anhand der Gebrauchsanweisung mit den Produkten von C.A.M.P. spa vertraut zu machen und sich zu vergewissern, dass das Produkt nur für den vorgesehenen Zweck verwendet wird und alle Sicherheitsvorkehrungen getroffen worden sind. Bevor Sie diese Ausrüstung verwenden, müssen Sie erwägen, wie eine eventuelle Rettungsaktion im Notfall in aller Sicherheit und mit größter Wirksamkeit durchgeführt werden kann. Sie sind persönlich für Ihre Handlungen und Entscheidungen verantwortlich. Wenn Sie nicht in der Lage sind, die daraus entstehenden Risiken zu tragen, sollten Sie diese Ausrüstungsgegenstände nicht benützen.
DREI JAHRE GARANTIE
Auf alle Material- und Fabrikationsfehler gibt es bei diesem Produkt eine Garantie von drei Jahren ab Kaufdatum. Ausgenommen von der Garantie sind: der normale Verschleiß, Abänderungen oder Nachbesserungen, Korrosionserscheinungen, Schäden aufgrund von Unfällen oder Nachlässigkeit sowie der Gebrauch des Produktes für nicht vorgesehene Einsatzbereiche.

PRODUKTSPEZIFISCHE INFORMATIONEN
GEBRAUCHSANWEISUNG
Das Produkt dient zum Schutz gegen das Risiko von Stürzen aus der Höhe bei der Ausübung des Bergsteigens, Kletterns und anderer vertikaler Sportarten, die ähnliche Techniken verwenden.
Das Produkt darf ausschließlich verwendet werden, wie nachfolgend beschrieben und in den **Abbildungen 1 bis 7** dargestellt.
Zur Wahl der richtigen Größe und zum korrekten Anschlagen siehe **Tabelle A** und **Abb.4**.
Das Sicherungs- und Abseilgerät muss am Gurt befestigt werden, wie in der **Abb.4** gezeigt.
Brustgurte: in Verbindung mit einem Sitzgurt zu verwenden (**Abb.4b**). Ansonsten besteht für den Anwender Lebensgefahr.
No Twist System (**Abb.5**): ein in die Anseilschlaufe integrierter Mini-Ring hält den Sicherungskarabiner in der korrekten Benutzungsrichtung, um das Risiko potentiell gefährlicher Positionen zu verringern.
Nachholschlaufe (**Abb.6**): Einige Sicherungsgurte (siehe **Tab.A**) besitzen hinten am Hüftgurt eine Nachholschlaufe **[4]**; diese darf nur zum Nachholen eines eventuellen Seils verwendet werden, keinesfalls zum Sichern, Abseilen oder Anschlagen.
KONTROLLE
Unmittelbar vor dem Gebrauch muss das Produkt einer Sichtprüfung unterzogen werden, um sicher zu stellen, dass es in einwandfreiem Zustand ist und die Schnallen korrekt geschlossen sind (**Abb.3**). Außerdem muss der Benutzer an gefahrloser Stelle einen Hängetest vornehmen, um sicherzustellen, dass der Gurt die richtige Größe und ausreichende Verstellmöglichkeiten hat und für den beabsichtigten Gebrauch ausreichenden Komfort bietet (**Abb.1**). Der Hängetest sollte mindestens 5 Minuten dauern. Den Knoten und die Sicherheitsschnallen vor und während des Gebrauchs kontrollieren. Feuchtigkeit, Frost, Einwirkung von UV- Strahlen und Alterungserscheinungen tragen ebenfalls zur Minderung der Festigkeit des Gurts bei.
ÜBERPRÜFUNG
Die Sicherheit der Benutzer hängt von der uneingeschränkten Wirkungskraft und Haltbarkeit der Ausrüstung ab. Dieses Produkt ist neben der normalen Sichtkontrolle, die es vor, während und nach jedem Einsatz auszuführen gilt, alle 12 Monate, d.h. ab dem Ersteinsatzdatum des Produkts, durch eine Fachperson überprüfen zu lassen. Dieses Datum sowie das der darauffolgenden Überprüfungen sind in das Produktdatenblatt einzutragen: Die Unterlagen für die Kontrolle und Bezugnahme die ganze Lebensdauer des Produkts hindurch aufbewahren. Vergewissern Sie sich, dass die Produktkennzeichnung lesbar ist.
Sollte einer der nachstehenden Defekte festgestellt werden, darf das Produkt nicht mehr verwendet werden:
• Vorhandensein von Schnitten und/oder Brandspuren am Anschlag- **[1]** und am Absicherungspunkt **[2]**
• Vorhandensein von Schnitten und/oder Brandspuren an den Hauptgurtbändern
• Vorhandensein von Schnitten und/oder Brandspuren an den Hauptnähten
• Vorhandensein von Verformungen und/oder Rissen an den Sicherheitsschnallen **[3]**
• Behinderung des Durchlaufs des Gurtbands durch die Schnalle **[3]**
• Falsches Schließen des Sicherheitsschnallen **[3]**
Falls das Produkt bzw. ein Bestandteil des Produkts Mängel oder starke Abnutzung aufweist oder auch nur aufzuweisen scheint, muss es sofort ausgetauscht werden. Jeder durch einen Absturz beanspruchte Bestandteil des Sicherungssystems kann Schäden aufweisen und muss vor dem nächsten Gebrauch geprüft werden. Nach einem harten Fangstoß darf das Produkt nicht mehr benutzt werden, da dadurch innere, mit dem bloßen Auge nicht erkennbare Schäden entstanden sein könnten, die seine Festigkeit und Funktionsfähigkeit vermindert haben.
LEBENSDAUER
Die Lebensdauer des Produkts beträgt 10 Jahre ab Ersteinsatzdatum. Berücksichtigt man die Lagerung, kann seine Lebensdauer nicht über das zwölfte Jahr nach seiner Herstellung (z. B. Herstellungsjahr 2019, Lebensdauer bis Ende 2031) hinaus verlängert werden. Während dieser Lebensdauer dürfen keine Umstände auftreten, die das Produkt außer Betrieb setzen. Ferner sind zumindest einmal jede 12 Monate ab seinem Ersteinsatzdatum regelmäßige Kontrollen durchzuführen und die Ergebnisse in das Produktdatenblatt einzutragen. Die folgenden Faktoren verringern die Lebensdauer des Produktes: Intensiver Gebrauch, Beschädigung eines oder mehrerer Produktbestandteile, Berührung mit chemischen Substanzen, hohe Temperaturen, unsachgemäße Verwendung und Lagerung, starke Stürze, Abrieb und Schnitte. Falls Sie vermuten, dass das Produkt nicht mehr sicher und zuverlässig ist, setzen Sie sich in Verbindung mit C.A.M.P. spa oder Ihrem Wiederverkäufer.
TRANSPORT Das Produkt vor den oben erwähnten Risiken schützen.

X - KENNZEICHNUNG
1. Name und Anschrift des Herstellers
2. Name der Vorrichtung
3. Referenznummer des Produkts
4. Entspricht der Europäischen Verordnung (EU) 2016/425
5. Nr. des Organs zur Herstellungskontrolle des Produkts
6. Geltende Norm und Jahr Veröffentlichung
7. Gebrauchsanweisung lesen
8. Herstellungsdatum (Monat/Jahr)
9. Seriennummer

Y - NOMENKLATUR
[1] Anschlagpunkt/e
[2] Sicherungspunkte
[3] Sicherheitsschnalle
[4] Nachholschlaufe

W1 - Organ zur Herstellungskontrolle des Produkts:
W2 - Zertifikationsorganismus für EU-Typ:

J - DATENBLATT
1. Modell — 2. Seriennummer — 3. Herstellungsdatum (Monat/Jahr)
4. Kaufdatum — 5. Datum der ersten Verwendung — 6. Benutzer
7. Bemerkungen — 8. Kontrolle alle 12 Monate — 9. Datum
10. OK — 11. Name/Unterschrift — 12. Datum der nächsten Überprüfung

ESPAÑOL
INFORMACIÓN GENERAL
El grupo C.A.M.P. reúne todas las necesidades de los montañeros y escaladores en artículos ligeros e innovadores. Son diseñados, testados y fabricados dentro de un sistema de calidad certificado, con el fin de ofrecer un producto fiable y seguro. Las presentes instrucciones están destinadas a informar sobre la correcta utilización del producto durante toda su vida. **Lea, entiende y conserve estas instrucciones**. En caso de pérdida, puede descargarlas en el sitio web **www.camp.it**. La declaración de conformidad UE se puede descargar de esta página web. El distribuidor debe proporcionar el manual de información en la lengua del país en que se vende el producto.
UTILIZACIÓN
Este equipo debe ser utilizado únicamente por personas formadas y competentes o bajo la supervisión directa de personal con la formación y competencias adecuadas. Con estas instrucciones no se aprenderán las técnicas ni de la escalada, ni del alpinismo, ni de ninguna otra actividad asociada: debe haberse recibido una formación adecuada antes de utilizar este equipo. La escalada y cualquier otra actividad en la que estos productos puedan ser utilizados son intrínsecamente peligrosas. No escoger el equipo adecuado, usarlo incorrectamente o no realizar el mantenimiento debido podría producir daños, lesiones o incluso la muerte. El usuario debe estar médicamente apto y ser capaz de velar por su seguridad y de proceder correctamente en situaciones de emergencia. Este producto debe usarse como se indica en las instrucciones y no se debe modificar en ninguna circunstancia. Puede utilizarse conjuntamente con cualquier otro producto de acuerdo con las especificaciones y las normas EN, considerando las limitaciones particulares de cada producto. En esta nota se indican únicamente algunos de los usos no permitidos o indebidos. Existen muchos más, pero es imposible citarlos todos o incluso llegar a imaginarlos. Se recomienda que este producto se destine al uso personal de un individuo.
MANTENIMIENTO
Limpieza de las partes textiles y de plástico: aclárelas con agua limpia (<30°C) y jabón neutro, no aplique calor directo. *Limpieza de las partes metálicas:* aclárelas con agua limpia y séquelas. *Temperatura:* mantenga este producto siempre a una temperatura inferior a 80°C, de lo contrario, podría alterar su funcionamiento. *Sustancias químicas:* no use este producto si ha estado en contacto con alguna sustancia química, disolvente o carburante que puedan alterar sus características.
ALMACENAMIENTO
Conserve el producto desembalado en un lugar fresco, seco, oscuro y lejos de cualquier fuente de calor, nivel de humedad elevado u otros agentes corrosivos que puedan dañarlo.
RESPONSABILIDAD
La firma C.A.M.P. spa, o el distribuidor, no aceptará ninguna responsabilidad ante daños, lesiones o muertes ocasionados por el mal uso o modificación de cualquier producto de la marca CAMP. Es responsabilidad del usuario en todo momento asegurarse de que entiende la correcta y segura utilización de cualquier producto de C.A.M.P. spa, de que lo utiliza solo para la actividad para la que ha sido diseñado y de que aplica todas las medidas de seguridad. Antes de su utilización, debe asegurarse de que conoce el procedimiento para un rescate seguro y eficiente. Usted asume personalmente la responsabilidad de sus acciones y los riesgos que pueda correr. Si no es capaz de cumplir esta normativa, no utilice este equipamiento.
3 AÑOS DE GARANTÍA
Este producto tiene una garantía de tres años, que comienza a contar a partir de la fecha de adquisición, contra defectos de materiales o de fabricación. Esta garantía no cubre: desgaste, modificaciones o alteraciones, incorrecta conservación, corrosión, uso inadecuado y usos para los cuales no haya sido diseñado.

INFORMACION ESPECÍFICA
INSTRUCCIONES DE USO
El uso al que está destinado el producto es la protección contra el riesgo de caídas desde lo alto en la práctica del alpinismo, escalada y otros deportes verticales que utilizan técnicas similares.
El producto debe utilizarse solamente como se describe a continuación y de acuerdo con los **dibujos de 1 a 7**.
Para elegir la talla adecuada y atarse correctamente, ver **cuadro A** y **fig.4**.
Hay que fijar el dispositivo de aseguramiento y de rápel al arnés, como se indica en la **fig.4**.
Arnés de pecho: usar con un arnés de cintura (**fig.4b**).En caso contrario, el usuario puede estar en peligro de muerte.
No Twist System (**fig.5**): un mini-anillo, integrado en la cinta de unión, mantiene el mosquetón en la dirección correcta de utilización, con el fin de disminuir el riesgo de posiciones potencialmente peligrosas.
Lazo de cargar (**fig.6**): algunos arneses (véase **ficha A**) tienen un lazo de cargar **[4]** en la parte posterior del cinturón; este lazo ha de utilizarse solamente para sujetar una soga para seguir, no para anclar, rapelar o encordar.
CONTROL
Justo antes del uso, el usuario deberá realizar un control visual del equipo para asegurarse de que se encuentre en perfectas condiciones y de que las hebillas estén cerradas correctamente (**fig.3**). Además, el usuario deberá realizar una prueba de suspensión, en lugar seguro, para asegurarse de que el arnés sea de la talla adecuada, ajuste suficientemente y sea suficientemente cómodo para el uso previsto (**fig.1**). La prueba de suspensión deberá ser de al menos 5 minutos. Comprobar el nudo y las hebillas de seguridad **[3]** antes y durante el uso del producto. La humedad, el hielo, la exposición a los rayos UV y el desgaste debido al uso pueden reducir la resistencia de la cinta.
REVISIÓN
La seguridad de los usuarios depende de la continua eficiencia y durabilidad del equipo. Además de la inspección normal requerida antes, durante y después de cada uso, este producto debe ser examinado por una persona con competencia para ello con una frecuencia de 12 meses, a partir de la fecha del primer uso del producto. En la ficha de la vida útil del producto, se debe indicar dicha fecha y la de los sucesivos controles efectuados: conservar la documentación para controlar y para consultar durante toda la vida útil del producto. Asegúrese siempre de que las marcas del producto siguen siendo legibles.
En caso de que exista uno de los siguientes defectos, el producto debe dejar de usarse de inmediato:
• presencia de cortes y/o quemaduras en el/los punto/s de atadura **[1]** o de aseguramiento **[2]**
• presencia de cortes y/o quemaduras en las correas portadoras
• presencia de cortes y/o quemaduras en las suturas portadoras
• presencia de deformaciones y/o grietas en las hebillas de seguridad **[3]**
• dificultad de deslizamiento de la correa dentro de la hebilla de seguridad **[3]**
• cierre incorrecto de hebillas de seguridad **[3]**
Si el producto o alguno de sus componentes presentan signos de desgaste o defectos, o se duda de que los posea, debe ser retirado inmediatamente, ya que puede haber sufrido daños no visibles a simple vista. Cualquier componente del sistema puede resultar dañado durante una caída y, en consecuencia, se debe examinar siempre antes de volver a utilizarlo. Todo producto que se haya empleado para parar una caída grave debe ser sustituido, porque puede que haya sufrido daños no perceptibles a simple vista.
VIDA ÚTIL
Este producto tiene una vida útil de 10 años, a partir de la fecha del primer uso y siempre y cuando se almacene procedentemente. En cualquier caso, este producto no se podrá utilizar una vez transcurridos 12 años desde la fecha de fabricación (por ej.: año de fabricación: 2019, fin de la vida útil: 2031). Se entiende que la duración de la vida útil será la indicada siempre y cuando no ocurran eventos que provoquen que el producto sea inutilizable, se efectúen los controles periódicos como mínimo una vez cada 12 meses a partir de la fecha del primer uso del producto y se deje constancia de los resultados en la ficha de la vida del producto. Los siguientes factores pueden reducir la vida del producto: uso intensivo, daño a los componentes del producto, contacto con substancias químicas, temperatura elevada, abrasiones, cortes, choques violentos, errores en el uso y en las recomendaciones para el mantenimiento. En el caso de duda sobre si el producto puede ofrecer la necesaria seguridad, póngase en contacto con C.A.M.P. spa o el distribuidor.
TRANSPORTE Proteger el producto contra los riesgos detallados en el apartado anterior.

X - MARCAJE
1. Nombre y dirección del fabricante
2. Nombre de equipamiento
3. Referencia de producto
4. Marca que indica la conformidad según el reglamento europeo (UE) 2016/425
5. N° del organismo controlador de la fabricación de este producto
6. Norma de referencia y año de publicación
7. Leer las instrucciones antes de usar este producto
8. Mes y año de fabricación
9. Numero de serie

Y - NOMENCLATURA
[1] Punto de atadura
[2] Punto de aseguramiento
[3] Hebilla de seguridad
[4] Lazo de cargar

W1 - Organismo controlador de la fabricación de este producto
W2 - Organismo notificado que interviene en el examen UE de tipo

J - FICHA DE LA VIDA ÚTIL
1. Modelo — 2. Numero de serie — 3. Mes y año de fabricación
4. Fecha de compra — 5. Fecha de la primera utilización — 6. Usuario
7. Comentarios — 8. Inspección cada 12 meses — 9. Fecha
10. OK — 11. Nombre/Firma — 12. Fecha de la próxima revisión

PORTUGUÊS
INFORMAÇÕES GERAIS
O grupo C.A.M.P. atende às necessidades de montanhistas e escaladores, com produtos leves e inovadores. São concebidos, testados e produzidos com um sistema de qualidade certificado, para lhes oferecer um produto confiável e seguro. As presentes instruções servem para lhes informar sobre o uso correto do produto, durante toda a sua vida útil: **é importante ler e conservar as presentes instruções.** Em caso de perda, as instruções podem ser baixadas através do site **www.camp.it**. A declaração de conformidade UE pode ser descarregada através deste sítio. O revendedor deve fornecer o manual de instruções no idioma do país onde o produto é vendido.
USO
Este equipamento deve ser utilizado apenas por pessoas treinadas e competentes, ou então sob a supervisão de pessoas treinadas e competentes. Com estas instruções não se aprendem as técnicas da escalada, do alpinismo nem de qualquer outra atividade associada: antes de usar este equipamento, é necessário ter recebido uma formação apropriada sobre o mesmo. As escaladas e todas as outras atividades para a qual este produto pode ser utilizado são potencialmente perigosas. Uma escolha ou uso incorreto, ou uma manutenção incorreta do produto pode causar danos, feridas graves e pode até levar à morte. O usuário deve ser medicamente apto capaz de verificar a própria segurança e de manter sob controle as situações de emergência. Este produto deve ser utilizado apenas da maneira descrita a seguir e não deve ser modificado. Deve ser utilizado juntamente com outros produtos com características apropriadas e de acordo com as normativas europeias (EN), levando em consideração os limites de cada uma das peças do equipamento. Nestas instruções, serão apresentados alguns exemplos de uso inadequado, mas como há muitos outros exemplos de aplicações erradas, é impossível listar ou imaginar todos. Se possível, este produto deve ser considerado como pessoal.
MANUTENÇÃO
Limpeza das partes de tecido e plástico: lavar exclusivamente com água doce e sabão neutro (temperatura máxima 30°C) e deixar secar naturalmente, longe de fontes diretas de calor. *Limpeza das partes metálicas:* lavar com água doce e enxugar. *Temperatura:* manter este produto a uma temperatura inferior a 80°C, para não prejudicar o desempenho e a segurança do produto. *Agentes químicos:* retirar o produto em caso de contato com reagentes químicos, solventes ou carburantes, pois podem alterar as características do produto.
CONSERVAÇÃO
Guardar o produto sem a embalagem em um local fresco, seco, longe da luz e de fontes de calor, alta umidade, arestas ou objetos afiados, substâncias corrosivas e todas as demais possíveis causas de dano ou deterioração.
RESPONSABILIDADE
A sociedade C.A.M.P. spa, ou o distribuidor, eximem-se de qualquer responsabilidade por danos, feridas ou morte causados por uso inadequado ou por um produto CAMP modificado. É de responsabilidade do usuário compreender e seguir as instruções para o uso correto e seguro de todos os produtos fornecidos por ou através da C.A.M.P. spa, além de utilizá-lo somente para as atividades para as quais foi fabricado e aplicar todos os procedimentos de segurança. Antes de utilizar o equipamento, analisar como um eventual salvamento, em caso de emergência, possa ser efetuado em segurança e de maneira eficiente. Vocês são responsáveis pelas próprias ações e decisões: caso não forem capazes de assumir os riscos, não utilizem este equipamento.
GARANTIA 3 ANOS
Este produto possui uma garantia de 3 anos, a contar da data de compra, contra qualquer defeito do material ou de fabricação. Não estão cobertos pela garantia: o desgaste normal, as alterações ou modificações, a má conservação, a corrosão, os danos provocados por acidentes e negligências, e os usos para os quais este produto não é destinado.

INFORMAÇÕES ESPECÍFICAS
INSTRUÇÕES DE USO
O produto é destinado a ser utilizado para a proteção contra o risco de quedas na prática do alpinismo, da escalada e de outros desportos verticais que usam técnicas similares.
Este artigo deve ser utilizado apenas da maneira descrita a seguir e de acordo com os **desenhos de 1 até 7**.
Para escolher o tamanho certo e para amarrar-se corretamente ver a **tabela A** e a **fig.4**.
O dispositivo para a fixação e para a descida em corda dupla deve ser fixado à amarração como indicado na **fig.4**.
Peitorais: a serem empregados juntamente com um arnês baixo (**fig.4b**). Caso contrário, o utilizador pode encontrar-se em perigo de morte.
No Twist System (**fig.5**): um anelzinho integrado no anel de fixação mantém o mosquetão de fixação na direção certa para a utilização diminuindo o risco de posições potencialmente perigosas.
Anel puxador (**fig.6**): algumas arneses (ver **tab.A**) são realizados com um anel puxador **[4]** na parte traseira do cinto; este anel serve apenas para puxar uma corda, não para prender, descer, fixar nem para se amarrar.
VERIFICAÇÕES
Imediatamente antes de usar, deve ser feita uma inspeção visual do artigo para assegurar-se que o mesmo esteja em condições ideais de uso e que as fivelas estejam fechadas corretamente (**fig.3**). Além disso, o usuário deve realizar um teste de suspensão num lugar seguro, para assegurar-se que o arnês seja do tamanho certo, esteja suficientemente regulado e seja suficientemente cômodo para o uso previsto (**fig.1**). O teste de suspensão deve durar pelo menos 5 minutos. Verificar o nó e as fivelas de segurança **[3]** antes e durante o uso do artigo. A umidade, o congelamento, a exposição a raios UV e o envelhecimento causado pela utilização também diminuem a resistência do cordão.
REVISÃO
A segurança dos usuários depende da eficiência e durabilidade contínua do equipamento. Além da verificação visual efetuada antes, durante e após cada uso, este produto deve ser examinado por uma pessoa competente, a cada 12 meses, a contar do primeiro uso do produto. O registro desta data e das verificações sucessivas deve ser efetuado na ficha da vida útil do produto: conservar a documentação para as verificações e consultas durante a vida útil do produto. Verificar a legibilidade das marcações do produto.
Em caso de um dos seguintes defeitos, o produto não deve mais ser utilizado:
• presença de cortes e/ou queimaduras no/s ponto/s para prender **[1]** ou de fixação **[2]**
• presença de cortes e/ou partes queimadas nas fitas de sustentação
• presença de cortes e/ou partes queimadas nas costuras de sustentação
• presença de deformações e/ou de fissuras nas fivelas de segurança **[3]**
• dificuldade para passar o cordão na fivela de segurança **[3]**
• fivelas de segurança fechadas erradas **[3]**
Caso o produto ou um dos seus componentes apresente sinais de desgaste ou defeitos, o mesmo deve ser substituído, até mesmo em caso de dúvidas. Cada elemento que faz parte do sistema de segurança pode ser danificado durante uma queda e, então, deve ser sempre examinado antes de ser reutilizado.
Cada produto envolvido em uma queda grave deve ser substituído, pois pode ser sofrido danos estruturais não visíveis a olho nu.
VITA ÚTIL
A vida útil é de 10 anos, a contar do primeiro uso do produto e levando em consideração o armazenamento. Em todo caso, não pode ir além do décimo segundo ano a contar da data de fabricação (p. ex. ano de fabricação 2019, vida útil até o final de 2031). A vida útil do produto deve ser entendida como sem causas que o coloquem fora de uso, desde que sejam efetuadas as verificações periódicas pelo menos uma vez a cada 12 meses, a contar do primeiro uso do produto, e que sejam registrados os resultados na ficha de vida útil do produto. Porém, os seguintes fatores podem reduzir a vida do produto: uso intenso, danos a componentes do produto, contatos com substâncias químicas, temperaturas elevadas, abrasões, cortes, colisões violentas, erros durante o uso e na conservação. Caso houver dúvidas de que o produto não ofereça mais a segurança necessária, contatar a sociedade C.A.M.P. spa ou o distribuidor.
TRANSPORTE Proteger o produto contra os riscos relacionados acima.

X - MARCAÇÃO
1. Nome e endereço do fabricante
2. Nome de dispositivo
3. Referência do produto
4. Marcação de conformidade com o regulamento europeu (UE) 2016/425
5. N° do órgão que verifica a fabricação do produto
6. Norma de referência e ano de publicação
7. Ler as instruções de uso
8. Mês e ano de fabricação
9. Número de série

Y - NOMENCLATURA
[1] Ponto/s para prender
[2] Ponto de fixação
[3] Fivela de segurança
[4] Anel puxador

W1 - Órgão que verifica a fabricação do produto:
W2 - Entidade reconhecida que intervém para a verificação UE do tipo:

J - FICHA DA VITA ÚTIL
1. Modelo — 2. Número de série — 3. Mês e ano de fabricação
4. Data de compra — 5. Data do primeiro uso — 6. Usuário
7. Notas — 8. Verificação a cada 12 meses — 9. Data
10. OK — 11. Nome/Assinatura — 12. Data da próxima verificação

NEDERLANDS
ALGEMENE INFORMATIE
De C.A.M.P. Groep levert oplossingen voor alpinisten en sportklimmers middels lichte en innovatieve producten. Deze producten zijn ontworpen, getest en geproduceerd volgens een gecertificeerd kwaliteitssysteem zodat betrouwbare en veilige producten worden gegarandeerd. Deze instructies informeren u over correct gebruik van het product gedurende de levensduur. **Lees en bewaar deze instructies daarom.** Indien u de instructies bent kwijtgeraakt kunt u ze alsnog downloaden van de website **www.camp.it**. De EU-conformiteitsverklaring kan worden gedownload van deze site. Uw distributeur dient de gebruiksaanwijzing te verschaffen in de officiële taal van het land waar het product wordt verkocht.
GEBRUIK
Deze middelen mogen alleen gebruikt worden door hiervoor getrainde, competente personen. Indien dit niet het geval is, dient de gebruiker onder directe supervisie te staan van een getrainde, competente (d.w.z. door fabrikant of diens afgevaardigde aangewezen en getrainde) persoon. Deze instructies leren u geen technieken voor sportklimmen of alpinisme of andere soortgelijke activiteiten: u dient gekwalificeerde training/scholing te hebben genoten alvorens dit product te gebruiken. Klimmen kan, net als andere soortgelijke activiteiten waarvoor dit product bedoeld is, gevaarlijk zijn. De consequenties van verkeerde keuzes, verkeerd gebruik of slecht onderhoud van middelen kunnen resulteren in schade, ernstig letsel of zelfs de dood. De gebruiker moet medisch fit en in staat zijn om zijn eigen veiligheid te beoordelen en om te handelen in noodsituaties moet worden gehandeld.
Het product mag alleen gebruikt worden zoals hieronder beschreven en mag niet gewijzigd worden. Het product moet gebruikt worden in combinatie met andere artikelen met geschikte kenmerken en in overeenstemming met de Europese normen (EN), rekening houdend met de gebruikslimieten van elk afzonderlijk onderdeel van de uitrusting. In deze aanwijzingen zijn enkele voorbeelden van onjuist gebruik weergegeven. Bedenk echter dat er vele andere voorbeelden van verkeerde toepassing bestaan die niet allemaal opgesomd of voor te stellen zijn. Indien mogelijk moet dit product steeds door dezelfde persoon worden gebruikt.
ONDERHOUD
Schoonmaken van onderdelen van textiel en kunststof: spoelen in schoon water met neutrale zeep (maximale temperatuur 30°C) en natuurlijk drogen uit de buurt van directe hittebronnen. *Schoonmaken van de metalen delen:* spoelen in schoon water en dan afdrogen. *Temperatuur:* nooit blootstellen aan temperaturen boven 80°C om de prestaties en de veiligheid van het product niet te beïnvloeden. *Chemicaliën:* neem het product uit gebruik als het in contact is gekomen met chemicaliën, oplosmiddelen of brandstoffen die de eigenschappen van het product kunnen wijzigen.
OPSLAG
Bewaar het uitgepakte product op een koele, droge, donkere plaats, uit de buurt van hittebronnen, hoge vochtigheid, scherpe randen of voorwerpen, corrosieve stoffen en andere mogelijk schadelijke invloeden.
AANSPRAKELIJKHEID
De firma C.A.M.P. spa noch de distributeur is op enige wijze aansprakelijk voor schade, letsel of de dood veroorzaakt door onjuist gebruik of door wijzigingen van een product van het merk CAMP. Het is te allen tijde de verantwoordelijkheid van de gebruiker dat de instructies voor correct en veilig gebruik van ieder door C.A.M.P. spa geleverd product zijn begrepen en worden opgevolgd, dat het product alleen wordt gebruikt voor doeleinden waarvoor het is ontworpen, en dat alle geldende veiligheidsprocedures worden gevolgd. Alvorens het product te gebruiken moet worden bedacht hoe in eventuele noodgevallen op veilige en doeltreffende wijze redding mogelijk is. U bent persoonlijk verantwoordelijk voor uw handelingen en beslissingen: indien u niet in staat bent om de risico's die hieruit voortvloeien te dragen, dient u deze uitrusting niet te gebruiken.
3 JAAR GARANTIE
Op dit product rust vanaf de aanschafdatum een garantie van 3 jaarvoor materiaal- of fabricagefouten. Uitgezonderd van garantie zijn: normale slijtage, wijzigingen of aanpassingen, onjuiste opslag, corrosie, schade door ongevallen of nalatigheid, gebruik waarvoor dit product niet is ontworpen.

SPECIFIEKE INFORMATIE
INSTRUCTIES VOOR GEBRUIK
Dit product is bestemd om te worden gebruikt ter bescherming tegen het risico van het vallen van een hoogte bij alpinisme, sportklimmen en andere verticale sporten die van gelijkaardige technieken gebruikmaken.
Het product mag uitsluitend gebruikt worden zoals in het vervolg beschreven en overeenkomstig de **tekeningen 1 t/m 7**.
Zie voor de keuze van de juiste maat en om de gordel correct aan te trekken **tabel A** en **fig.4**.
Het apparaat voor zekering en voor afdaling met dubbel touw moet aan de gordel worden bevestigd zoals aangegeven in **fig.4**.
Borstgordels: te gebruiken in combinatie met een heupgordel (**fig.4b**). Anders kan de gebruiker in levensgevaar geraken.
No Twist System (**fig.5**): een mini-ring, ingebouwd in het zekeringsoog, houdt de karabijnhaak in de juiste gebruiksrichting om het risico op potentieel gevaarlijke posities te verminderen.
Haul-lus (**fig.6**): sommige klimgordels (zie **tab.A**) zijn gerealiseerd met een haul-lus **[4]** aan de achterkant van de gordel; gebruik deze haul-lus uitsluitend voor het aanhangen van de eventuele klimlijn, niet voor het verankeren, neerlaten, verzekeren of om u vast te binden.
CONTROLE
Onmiddellijk vóór het gebruik moet het product visueel gecontroleerd worden om zich ervan te vergewissen dat het in optimale gebruikstoestand verkeert en dat de gespen correct gesloten zijn (**fig.3**). Bovendien moet de gebruiker een hangproef op een veilige plaats uitvoeren, om te controleren of de klimgordel van de juiste maat is, voldoende afgesteld kan worden en voldoende comfortabel is voor het voorziene gebruik (**fig.1**). De hangproef moet minstens 5 minuten duren. Controleer de knoop, de veiligheidsgespen **[3]** vóór en tijdens het gebruik van het product. Vocht, vorst, blootstelling aan UV-straling en veroudering veroorzaakt door het gebruik verminderen de weerstand van de bandslinge.
REVISIE
De veiligheid van de gebruikers is afhankelijk van een continue efficiëntie en duurzaamheid van de uitrusting. In aanvulling op de normale inspecties die verplicht zijn voor, gedurende en na elk gebruik, moet dit product iedere 12 maanden onderzocht worden door een vakkundig persoon, vanaf de datum van eerste ingebruikname van het product; deze datum en die van de volgende controles moeten op de onderhoudskaart van het product worden aangetekend: bewaar de documentatie voor controle en raadpleging gedurende de volledige levensduur van het product. Controleer de leesbaarheid van de markeringen op het product.
Wanneer een van de volgende gebreken zich voordoet, dient het product direct en voorgoed buiten gebruik te worden gesteld:
• scheurtjes en/of verschroeide plekken op de vastbindpunt(en) **[1]** of de zekeringspunten **[2]**
• scheurtjes en/of verschroeide plekken op de dragende banden
• scheurtjes en/of verschroeide plekken op dragende stiksels
• vervormingen of scheurtjes op de veiligheidsgespen **[3]**
• moeizaam lopen van de bandslinge door de veiligheidsgesp **[3]**
• foutieve sluiting van de veiligheidsgespen **[3]**
Als het product of onderdelen ervan enig defect of slijtage vertonen, moeten zij vervangen worden, ook in twijfelgevallen. Elk element dat deel uitmaakt van een veiligheidssysteem kan beschadigd raken tijdens een val en dient altijd te worden geïnspecteerd alvorens het opnieuw te gebruiken.
Elk product dat bij een ernstige val betrokken is geweest moet vervangen worden, aangezien er structurele schade kan zijn ontstaan die niet direct zichtbaar is.
LEVENSDUUR
De levensduur bedraagt 10 jaar vanaf de datum van eerste ingebruikname van het product en eindigt in elk geval, rekening houdend met de opslag, aan het einde van het twaalfde jaar na fabricage (bijv. fabricagejaar 2019, levensduur tot einde 2031). Als levensduur moet worden aangemerkt de periode waarin zich geen voorvallen voordoen die het product buiten gebruik stellen en waarin vanaf de datum van eerste ingebruikname van het product minstens eens per 12 maanden periodieke inspecties worden uitgevoerd, waarvan de resultaten op de onderhoudskaart van het product worden aangetekend. De volgende factoren kunnen echter de levensduur van het product reduceren: intensief gebruik, schade aan componenten van het product, contact met chemische stoffen, hoge temperaturen, afschuringen, sneden, hevige schokken, gebruik en opslag in strijd met de aanbevelingen. Neem bij twijfel of het product nog de nodige veiligheid biedt contact op met C.A.M.P. spa of de distributeur.
TRANSPORT Bescherm het product tegen de hiervoor beschreven risico's.

X - AANDUIDING
1. Naam en adres van de fabrikant
2. Naam van het apparaat
3. Referentienummer van het product
4. Conformiteitsmarkering conform Verordening (EU) 2016/425
5. Nummer van het organisme dat de fabricage van het product controleert
6. Van toepassing zijnde norm en jaar van publicatie
7. Lees de gebruiksaanwijzingen
8. Maand en jaar van fabricage
9. Serienummer

Y - TERMINOLOGIE
[1] Vastbindpunt(en)
[2] Zekeringspunt
[3] Veiligheidsgesp
[4] Haul-lus

W1 - Officiële organisatie welke controle uitvoert op de fabricage van het product:
W2 - Aangemelde instantie voor EU-onderzoek van het type:

J - ONDERHOUDSKAART
1. Model — 2. Serienummer — 3. Maand en jaar van fabricage
4. Datum van aankoop — 5. Datum ingebruikname — 6. Gebruiker
7. Aantekeningen — 8. Inspectie iedere 12 maanden — 9. Datum
10. OK — 11. Naam/Paraaf — 12. Datum volgende inspectie

SVENSKA
ALLMÄN INFORMATION
Gruppen C.A.M.P. ger svar på alpinisters och klättrares behov med hjälp av lätta och nyskapande produkter.
Produkterna är testade och tillverkade inom ramen för ett certifierat kvalitetssystem - allt för att kunna erbjuda er en säker och tillförlitlig produkt. Vedertbörande anvisningar är ämnade för att informera kring hur produkten bör användas under hela sin livslängd. **Läs igenom och förvara instruktionerna**. Ifall instruktionerna kommer bort kan man även ladda ner dem från sajten **www.camp.it**. EU-försäkran om överensstämmelse kan laddas ner från denna hemsidq. Återförsäljaren ska förse bruksanvisningen på det språk, som talas i det land där produkten är till försäljning.
ANVÄNDNING
Denna utrustning får endast användas av tränade och kompetenta personer eller under överinseende av tränade och kompetenta personer. Dessa instruktioner lär inte ut bergsbestigningsteknik, bergsklättring eller andra aktiviteter av den typen: du måste ha genomgått en lämplig utbildning innan du använder denna utrustning. Bergsbestigning och alla andra aktiviteter som denna produkt kan användas till, kan innebära fara. Ett felaktigt val, en felaktig användning eller ett felaktigt produktunderhåll kan leda till materiella skador, allvarliga personskador eller dödsfall. Användaren måste vara lämplig ur medicinsk synpunkt och i stånd att säkerställa sin egen säkerhet, samt hantera nödsituationer. Produkten får endast användas såsom det beskrivs nedan och kan inte ändras. Produkten ska användas i kombination med andra artiklar med lämpliga egenskaper och i enlighet med de europeiska bestämmelserna (EN). Hänsyn ska tas till gränsvärdena för varje enskild del av utrustningen. I dessa instruktioner visas några exempel på en oriktig användning, men det finns många andra exempel på felaktiga tillämpningar som kan räknas upp eller som går att föreställa sig. Om möjligt ska denna produkt behandlas som en personlig utrustning.
UNDERHÅLL
Rengöring av tyg- och plastdetaljer: tvättas endast med mjukt vatten och en neutral tvål (maxtemperatur: 30°C) torkas på naturlig väg och långt från direkta värmekällor. *Rengöring av metalldetaljer:* rengör med mjukt vatten och låt torka. *Temperatur:* förvara denna produkt vid en temperatur under 80°C för att inte produktens prestanda och säkerhet ska äventyras. *Kemikalier:* om produkten varit i kontakt med kemiska reaktanter, lösningsmedel eller bränslen som kan ha påverkat produktegenskaperna ska produkten kastas.
FÖRVARING
Förvara produkten utan förpackning på en sval, torr plats i skydd för ljus och värmekällor, fukt, vassa kanter eller föremål, samt från frätande ämnen och alla andra tänkbara orsaker till skada eller försämring.
ANSVAR
Bolaget C.A.M.P. spa eller dess återförsäljare kommer inte att kunna hållas som ansvariga för sakskador, personskador eller dödliga skador som orsakats av en oriktig användning eller av en ändrad CAMP-produkt. Det är användarens ansvar att se till att han förstår och följer instruktionerna för en korrekt och säker användning av alla produkter som tillhandahålls av eller via C.A.M.P. spa. Användaren är även ansvarig för att endast använda produkten för det syfte som den har konstruerats för, samt för att tillämpa alla säkerhetsprocedurer. Före utrustningens användning, bör du tänka på hur en eventuell räddning ska utföras i nödsituationer i säkerhet och effektivt. Du är därmed personligen ansvarig för dina handlingar och beslut. Därav följer det att du inte bör använda utrustningen om du inte kan ansvara för de risker som dina beslut och handlingar medför.
3-ÅRIG GARANTI
Denna produkt har en 3-årig garanti fr.o.m. inköpsdatum, mot alla material- eller fabrikationsfel. Följande täcks inte av garantirätten: normalt slitage, ändringar eller korrigeringar, felaktig förvaring, frätning, skador som uppkommit på grund av olycka eller försummelse, samt icke förutsedda användningar.

SÄRSKILD INFORMATION
ANVÄNDARINSTRUKTIONER
Produkten är avsedd att användas som skydd mot risk för fall från hög höjd vid utövande av alpinism, klättring och andra vertikala sportgrenar, som använder liknande teknik.
Produkten får endast användas enligt beskrivningen nedan och som visas på **bilderna från 1 till 7**.
För val av rätt storlek och korrekt fastsättning se **tabell A** och **bild 4**.
Anordningen för förankring och nedstigning på dubbelt rep ska fästas vid selen så som anges i **fig.4**.
Bröstselen: använd i samband med ett sittsele (**bild 4b**). I annat fall kan användaren utsättas för livsfara.
No Twist System (**bild 5**): en mini-ring som sitter fast i säkerhetsringen håller säkerhetskarbinen i korrekt användningsriktning. Detta minskar risken för felaktiga lägen som kan innebära väsentlig fara.
Upphängningsring (**bild 6**): vissa selar (se **tab. A**) har utförts med en upphängningsring **[4]** i bältets bakre del; använd den endast för att dra ett eventuellt rep, inte för förankring, nedhalning, försäkring eller för att sätta fast dig.
KONTROLL
Före användning ska en synlig kontroll av produkten göras för att försäkra dig att den är i optimalt skick och att spännena är korrekt stängda (**bild 3**). Användaren ska dessutom göra en test på en säker plats för att se att selet har rätt storlek, att det kan justeras tillräckligt och att det är bekvämt för den typ av användning som är tänkt (**bild 1**). Testen ska pågå under minst 5 minuter. Kontrollera knuten och säkerhetsspännena **[3]** före och under produktens användning.Fukt, frost, starkt solljus och slitage på grund av användning kan också nedsätta bandets hållbarhet.
BESIKTNING
Användarnas säkerhet beror på utrustningens kontinuerliga effektivitet och hållbarhet. Utöver en normal okulärbesiktning före, under och efter varje användning ska produkten kontrolleras av en fackman en gång var 12:e månad fr.o.m. första användningsdatum; registrering av detta datum och följande kontroller ska föras in på produktens underhållskort: bevara dokumentationen för kontroll och hänvisning under produktens hela livslängd. Kontrollera att produktens märkning är läsbar.
Om en av följande defekter förekommer måste produkten tas ur bruk:
• förekomst av snitt och/eller bränn- eller frostskada på fästpunkt/fästpunkterna **[1]** eller säkringspunkterna **[2]**
• förekomst av snitt och/eller brännskador på de uppbärande vävbanden
• förekomst av snitt och/eller brännskador på de uppbärande sömmarna
• förekomst av deformationer och/eller sprickor på säkerhetsspännena **[3]**
• bandet glider med svårighet genom säkerhetsspännet **[3]**
• säkerhetsspännet stängs felaktigt **[3]**
Om produkten eller någon av dess komponenter uppvisar tecken på slitage eller skada ska den bytas ut, och även om en tvekan förekommer. Varje del som ingår i säkerhetssystemet kan ha kommit till skada under ett fall och måste därför alltid kontrolleras innan den används igen.
Varje produkt som utsatts för ett kraftigt fall ska bytas ut eftersom skador på strukturen kan ha uppkommit som inte går att se med blotta ögat.
LIVSLÄNGD
Livslängden är 10 år från produktens första användningsdatum och, med tanke på magasineringen, får den i vilket fall som helst inte överstiga det tolfte året efter tillverkning (t.ex. tillverkningsår 2019, livslängd till 2031). Livslängden gäller om inget inträffar som kan förstöra produkten och under förutsättning att man utför periodiska kontroller minst en gång var 12:e månad fr.o.m. första användningsdatum och att resultaten registreras på produktens underhållskort. Följande faktorer kan dock förkorta produktens livslängd: en intensiv användning, skador på produktens komponenter, kontakt med kemiska ämnen, hög temperatur, slitskador, skärsnitt, kraftiga stötar, felaktig användning och förvaring. Kontakta C.A.M.P.spa eller din återförsäljare om du är tveksam över produktens säkerhet.
FRAKT Skydda produkten från ovannämnda risker.

X - MÄRKNING
1. Tillverkarens namn och adress
2. Namn av anordning
3. Produktreferens
4. Märkning för överensstämmelse med den europeiska förordningen 2016/425
5. Nummer på kontrollorgan som granskar produkttillverkningen
6. Referensnorm och utgivningsår
7. Läs igenom bruksanvisningen
8. Tillverkningsmånad och tillverkningsår
9. Serienummer

Y - KOMPONENTFÖRTECKNING
[1] Fästpunkt/fästpunkter
[2] Säkringspunkt
[3] Säkerhetsspänne
[4] Upphängningsring

W1 - Kontrollorgan som granskar produkttillverkningen:
W2 - Erkänd myndighet för EU–typkontrollen:

J - INFORMATIONSKORT
1. Modell — 2. Serienummer — 3. Tillverkningsmånad och tillverkningsår
4. Inköpsdatum — 5. Datum för den första användningen — 6. Användare
7. Anteckningar — 8. Kontroll var 12:e månad — 9. Datum
10. OK — 11. Namn/Underskrift — 12. Datum för nästa kontroll

NORSK
GENERELL INFORMASJON
Gruppen C.A.M.P. har alt fjell- og friklatrere trenger av lette og innovative produkter. Produktene er utviklet, testet og produsert i henhold til et sertifisert kvalitetssystem for å tilby pålitelige og sikre produkter. I instruksjonene forklares det hvordan produktet skal brukes riktig gjennom hele dets levetid. **Les og ta vare på instruksjonene.** Hvis du mister dem, kan du laste dem ned på **www.camp.it**. EU samsvarserklæring kan lastes ned fra denne hjemmesiden. Forhandleren skal gi ut instruksjonshåndboken på det språket som brukes i landet der produktet selges.
BRUK
Produktet må kun brukes av opplærte og kvalifiserte personer, eller under oppsyn av opplærte og kvalifiserte personer. Du lærer ikke teknikker for klatring og friklatring ved å lese inneværende instrukser: for å benytte deg av våre produkter, må du først ha fått tilstrekkelig opplæring i klatreteknikker. Klatring, og enhver annen aktivitet som dette produktet kan brukes til, er potensielt farlig. Feil valg eller bruk, eller dårlig vedlikehold av produktet, kan forårsake alvorlige eller dødelige skader. Brukeren må være i stand til å kontrollere sin egen sikkerhet og håndtere nødssituasjoner. Produktet må kun brukes som forklart her, og må ikke endres. Det må brukes sammen med andre produkter med egnede egenskaper i henhold til europeiske standarder (EN), og ut fra begrensningene til hver enkelte del av produktet. I disse instruksjonene finnes noen eksempler på feil bruk, men det finnes mange flere som vi verken kan liste opp eller forestille oss. Så langt det er mulig bør produktet anses som et personlig verneutstyr.
VEDLIKEHOLD
Rengjøring av stoff- og plastdeler: Bruk kun vann og et mildt rengjøringsmiddel (maks temperatur 30 °C), og la dem tørke langt unna direkte varmekilder. *Rengjøring av metalldeler:* Vask med vann, og la dem tørke. *Temperatur:* Pass på at produktet ikke utsettes for temperaturer under 80 °C for å unngå å endre dets ytelser og sikkerhet. *Kjemiske stoffer:* Kast produktet hvis det kommer i kontakt med kjemiske stoffer, løsningsmidler eller drivstoff, som kan endre produktets egenskaper.
OPPBEVARING
Oppbevar produktet innpakket på et kjølig og tørt sted langt unna lys og varmekilder, høy fuktighet, skarpe kanter og gjenstander, korrosive stoffer eller enhver annen mulig årsak til skade eller forringelse.
ANSVAR
Foretaket C.A.M.P. spa, eller forhandleren, er ikke ansvarlig for noen typer skader, også dødelige, som skyldes feil bruk eller bruk av et CAMP produktet som har blitt endret. Brukeren er ansvarlig for å forstå og følge instruksjonene for en riktig og sikker bruk av produktene som er levert av eller via C.A.M.P. spa, kun bruke dem til aktivitetene produktene er laget for, og ta alle sikkerhetsforhold. Før produktet brukes må man vurdere hvordan en eventuell redningsaksjon kan utføres på en sikker og effektiv måte. Du er personlig ansvarlig for egne handlinger og avgjørelser. Hvis du ikke kan ta ansvaret for risikoene, må du ikke bruke produktet.
3 ÅRS GARANTI
Produktet har en 3 års garanti fra kjøpedato mot material- eller fabrikasjonsfeil. Garantien dekker ikke: normal slitasje, endringer eller fornyelser, dårlig oppbevaring, korrosjon, skader som skyldes ulykker, forsømmelser eller annen enn tiltenkt bruk.

SPESIFIKK INFORMASJON
BRUK
Produktet skal brukes som beskyttelse mot fall fra høyde under fjellklatring og andre sportsgrener der man bruker lignende teknikker.
Produktet skal kun brukes som beskrevet nedenfor og iht. **tegningene 1 til 7**.
For valg av korrekt selestørrelse og for å binde seg opp på riktig måte, viser vi til **tabell A** og **fig.4**.
Produktet som både sikrer deg og brukes ved rappellering, skal festes til selen som vist på **fig.4**.
Brystsele: brukes sammen med en lav sele (**fig.4b**). I motsatt fall kan brukeren være utsatt for dødsfare.
No Twist System (**fig.5**): en mindre ring inne i sikringsringen holder karabineren i korrekt stilling. Den benyttes for å redusere faren i potensielt farlige stillinger.
Sentralløkke (**fig.6**): enkelte seler (se **tab. A**) er laget med en ring **[4]** i bakre del av belteremmen; denne benyttes kun for trekking av et tau, ikke for forankring, fall, sikring, eller for å feste noe.
KONTROLL
Rett før bruk skal man kontrollere produktet ved besiktigelse for å sikre at det er i den beste forfatning og at spennene lukker som de skal (**fig.3**). Videre skal brukeren utføre en opphengstest for å sjekke at selen er passe stor, at den har nok regulering og er behagelig å ha på til sitt bruk (**fig.1**). Opphengstesten bør vare i minst 5 minutter. Før og under bruk av produktet skal du kontrollere knuten og sikkerhetsspennene **[3]**. Fuktighet, ising, UV-stråler og lang tids bruk kan også minske remmens motstandskraft.
REVISJON
Brukernes sikkerhet avhenger av fortsatt effektivitet og holdbarhet av utstyret. I tillegg til en vanlig synlig kontroll før, under og etter bruk, må produktet kontrolleres av en kvalifisert person hver 12. måned etter første gang produktet tas i bruk. Dato for første gangs bruk og de neste kontrollene må registreres på produktkortet: oppbevar bruksanvisningen for kontroll og konsultasjon under hele produktets levetid. Kontroller at merkingen av produktet er leselig.
Hvis en av feilene oppgitt nedenfor oppstår, må ikke produktet brukes:
• det er kutt og/eller brannskader på punktet/-punktene for oppheng **[1]** eller sikring **[2]**
• det er kutt og/eller brannskader på de bærende vevbåndene
• det er kutt og/eller brannskader på de bærende sømmene
• det er deformasjoner og/eller sprekker på sikkerhetsspennene **[3]**
• vevbåndet glir ikke lett gjennom sikkerhetsspennene **[3]**
• feilaktig lukking av sikkerhetsspennene **[3]**
Produktet må skiftes ut hvis noen del er defekt eller slitt, også ved tvil. Delene i sikkerhetssystemet kan skades under fall, og må uansett kontrolleres før produktet brukes igjen.
Et produkt som er involvert i et alvorlig fall må skiftes ut ettersom det kan ha blitt påført usynlige strukturskader.
LEVETID
Disse delene har en levetid på 10 år fra første gang produktet tas i bruk. Selv ved riktig oppbevaring er levetiden allikevel maks 12 år etter produksjonsdato (f.eks. hvis produksjonsåret er 2019, har produktet en levetid til slutten av 2031). Denne levetiden garanteres hvis det ikke finnes årsaker som tilsier at produktet ikke må brukes, og på betingelse av at det utføres jevnlige kontroller hver 12. måned fra første gang produktet tas i bruk, og at kontrollresultatene registreres på produktkortet. Følgende faktorer kan allikevel redusere produktets levetid: hyppig bruk, skader på delene, kontakt med kjemiske stoffer, høye temperaturer, skraper, kutt, kraftige støt, feil bruk og oppbevaring. Kontakt C.A.M.P. spa eller forhandleren hvis du er i tvil om produktet er sikkert.
TRANSPORT Beskytt produktet mot de ovennevnte risikoene.

X - MERKING
1. Produsentens navn og adresse
2. Navn produkt
3. Produktreferanse
4. Merking i samsvar med EU-direktiv 2016/425
5. Nr. til organ som kontrollerer produksjonen
6. Referansestandard og utgivelsesår
7. Les instruksjonene for bruk
8. Produksjonsmåned og -år
9. Serienummer

Y - BETEGNELSER
[1] Innbindingspunkt(er)
[2] Sikringspunkt
[3] Sikkerhetsspenne
[4] Sentralløkke

W1 - Organ som kontrollerer produksjonen:
W2 - Teknisk kontrollorgan for EU-typeprøving:

J - PRODUKTKORT
1. Modell — 2. Serienummer — 3. Produksjonsmåned og -år
4. Kjøpedato — 5. Dato før første bruk — 6. Bruker
7. Merknader — 8. 12 måneders kontroll — 9. Dato
10. OK — 11. Navn/Underskrift — 12. Dato for neste kontroll

SUOMI
YLEISTIETOJA
C.A.M.P. kohtaa vuorikiipeilijän ja kiipeilijän tarpeet keveillä ja innovatiivisilla tuotteilla. Ne on kehitelty, testattu ja valmistettu sertifioidun laadunvalvonnan avulla, mikä takaa tuotteiden luotettavuuden ja turvallisuuden. Tämän käyttöohjeen tarkoituksena on antaa tietoja tuotteen oikeasta käytöstä sen koko käyttöiän aikana: **lue, ymmärrä ja säilytä näitä ohjeita.** Jos hukkaat ohjeen, voit ladata sen verkosta osoitteesta **www.camp.it**. Vaatimustenmukaisuusvakuutuksen voi ladata tältä sivustolta. Jälleenmyyjän on annettava käyttöohje sen maan kielellä, jossa tuotetta myydään.
KÄYTTÖ
Tätä varustetta saavat käyttää vain koulutetut ja pätevät henkilöt, tai henkilöt jotka ovat koulutettujen ja pätevien henkilöiden välittömän valvonnan alaisia. Tämä käyttöohje ei opeta tekniikkaa kiipeilyyn, vuorikiipeilyyn tai muuhun siihen liittyvään toimintaan: hanki pätevä koulutus ennen tämän varusteen käyttöä. Kiipeily ja kaikki muut lajit, joissa tätä tuotetta voidaan käyttää, ovat potentiaalisesti vaarallisia. Väärän tuotteen valinta, väärä käyttö tai tuotteen väärin suoritettu huolto voi aiheuttaa vahinkoja, vakavia loukkaantumisia tai kuoleman. Käyttäjän on sovelluttava terveytensä puolesta vastaamaan omasta turvallisuudestaan ja toimimaan mahdollisissa vaaratilanteissa. Tuotetta tulee käyttää ainoastaan seuraavassa kuvatulla tavalla eikä siihen saa tehdä muutoksia. Tuotetta tulee käyttää yhdessä ainoastaan sellaisten tuotteiden kanssa, joiden ominaisuudet sen sallivat ja jotka ovat yhdenmukaisia eurooppalaisten standardien (EY) kanssa. Lisäksi on huomioitava jokaiseen yksittäiseen varusteeseen kuuluvan osan rajoitukset. Näissä ohjeissa annetaan muutamia vääränlaiseen käyttöön liittyviä esimerkkejä, mutta olemassa on lukuisia väärinkäyttöjä, joita on mahdotonta luetella tai hahmottaa. Tätä tuotetta on pidettävä mahdollisuuksien mukaisesti henkilökohtaisena varusteena.
HUOLTO
Kangas- ja muoviosien puhdistus: Pese käyttämällä vain makeaa vettä ja neutraalia saippuaa (lämpötila korkeintaan 30°C) ja anna kuivua luonnollisesti, kaukana suorista lämmönlähteistä. *Metalliosien puhdistus:* Huuhtele makealla vedellä ja kuivaa. *Lämpötila:* Säilytä tätä tuotetta alle 80°C, ettei tuotteen suorituskyky ja turvallisuus vaarannu. *Kemikaalit:* Ota tuote pois käytöstä jos se on joutunut kosketuksiin kemikaalien, liuottimien tai polttoaineiden kanssa, jotka voivat muuttaa tuotteen ominaisuuksia.
VARASTOINTI
Varastoi tuote pakkaamattomana viileässä ja kuivassa paikassa, kaukana valo- ja lämmönlähteistä, suuresta kosteudesta, terävistä reunoista tai esineistä, syövyttävistä aineista tai muista tuotetta vahingoittavista tai vaurioittavista tekijöistä.
VASTUU
C.A.M.P. spa tai maahantuoja ei ota minkäänlaista vastuuta vahingoista, loukkaantumisista tai kuolemasta, jotka johtuvat CAMP -tuotteen väärinkäytöstä tai muuttamisesta. Käyttäjän vastuulla on ymmärtää ja noudattaa jokaisen C.A.M.P. spa:n tai yrityksen kautta toimittamien tuotteiden oikeaa ja turvallista käyttöä, käyttää sitä vain sen käyttötarkoituksen mukaisesti ja soveltaa kaikkia turvamenettelyjä. Ennen varusteen käyttöönottoa, hahmota miten mahdollisen onnettomuuden syntyessä tarvittavat pelastustoimet voidaan suorittaa turvallisesti ja tehokkaasti. Olet henkilökohtaisesti vastuussa omista teoistasi ja päätöksistäsi: jos et kykene ottamaan tätä vastuuta, älä käytä tätä varustetta.
3 VUODEN TAKUU
Tällä tuotteella on 3 vuoden takuu. Takuu on voimassa ostopäivästä lähtien ja kattaa kaikki materiaali- ja valmistusviat. Takuuseen eivät kuulu: normaali kuluminen, varusteeseen tehdyt muutokset tai muokkaukset, virheellinen säilytys, hapettuminen, onnettomuuksista ja huolimattomuudesta johtuvat vauriot tai sellaisen käytön aiheuttamat vauriot, johon tuotetta ei ole tarkoitettu.

TUOTEKOHTAISTA TIETOA
KÄYTTÖOHJEET
Tuote on tarkoitettu käytettäväksi suojana korkealta putoamisen vaaraa vastaan vuorikiipeilyssä, kalliokiipeilyssä ja muissa kiipeilyurheiluissa, jotka käyttävät vastaavaa tekniikkaa.
Tuotetta tulee käyttää vain seuraavassa kuvatulla tavalla ja **kuvien 1 - 7** mukaan.
Oikean koon valitsemiseksi ja oikein kiinnitystä varten ks. **taulukko A** ja **kuva 4**.
Tuote varmistusta ja laskeutumista varten kaksinkertaisella köydellä tulee kiinnittää valjaisiin **kuvassa 4** osoitetulla tavalla.
Rintavyöt: käytä yhdessä lantiovyön kanssa (**kuva 4b**). Päinvastaisessa tapauksessa käyttäjä saattaa joutua kuolemanvaaralliseen tilanteeseen.
No Twist System (**kuva 5**): minilenkki, joka on kiinnitetty varmistuslenkkiin, pitää sulkurengasta oikeassa käyttöasennossa potentiaalisesti vaarallisten asentojen riskin vähentämiseksi.
Palautuslenkki (**kuva 6**): jotkut valjaat (ks. **taulukko A**) on valmistettu hihnan takaosaan asetetulla palautuslenkillä **[4]**; käytä sitä vain mahdollisen köyden hinaamiseen, mutta ei ankkurointiin, laskeutumiseen, varmistukseen tai kiinnittämiseen.
TARKASTAMINEN
Tuote on tarkastettava silmämääräisesti välittömästi ennen ensimmäistä käyttöä varmistaaksesi, että se on ihanteellisessa kunnossa ja että soljet on suljettu oikein (**kuva 3**). Käyttäjän on suoritettava lisäksi roikkumiskoe turvallisessa paikassa varmistaakseen, että valjaat ovat oikean kokoiset, säädöt on tehty parhaalla mahdollisella tavalla ja että ne ovat riittävän mukavat odotettavissa olevaa käyttöä silmällä pitäen (**kuva 1**). Roikkumiskokeen tulee kestää vähintään 5 minuuttia. Tarkista solmu ja varmistussoljet **[3]** ennen tuotteen käyttöä ja käytön jälkeen. Kosteus, jää, altistuminen UV-säteille ja käytöstä aiheutuva vanheneminen vähentävät myös nauhan kestävyyttä.
TARKASTUS
Käyttäjien turvallisuus riippuu laitteen oikeanlaisesta ja tehokkaasta käytöstä. Sen lisäksi, että tuote tarkastetaan silmämääräisesti ennen jokaista käyttöä, käytön aikana ja sen jälkeen, se tulee tarkastuttaa asiantuntevan henkilön toimesta 12 kuukauden välein alkaen tuotteen ensimmäisestä käyttökerrasta. Tämä päivämäärä ja seuraavat tarkastukset tulee merkitä ylös tuotteen lomakkeeseen. Säilytä asiakirjat tarkastusta varten ja viitteenä tuotteen koko käyttöiän ajan. Tarkista tuotteen merkintöjen luettavuus.
Jos tuotteessa esiintyy yksikään seuraavista vioista, tuote on poistettava käytöstä:
• viiltoja ja/tai palamisen merkkejä kiinnityspisteessä/pisteissä **[1]** tai varmistuskohdassa **[2]**
• nauhoissa esiintyy viiltoja ja/tai palamisen merkkejä
• tikkauksissa esiintyy viiltoja ja/tai palamisen merkkejä
• turvasoljissa **[3]** esiintyy muodonmuutoksia ja/tai halkeamia
• nauha liukuu hankalasti turvasoljissa **[3]**
• turvasoljissa **[3]** kiinnittyy väärin
Jos tuotteessa tai siihen kuuluvissa osissa näkyy jälkiä kulumisesta tai vaurioista, se on vaihdettava vaikka kyseessä olisi vain epäily. Jokainen turvajärjestelmään kuuluva osa voi vahingoittua putoamisen aikana ja on näin aina tutkittava ennen sen uudelleenkäyttöä.
Rajulle putoamiselle altistunut tuote on vaihdettava, sillä se voi olla vaurioitunut vaikkei näkyviä merkkejä vauriosta olisikaan.
KÄYTTÖIKÄ
Käyttöikä on 10 vuotta tuotteen ensimmäisestä käyttökerrasta lähtien ja ottaen huomioon tuotteen varastointi, sitä ei ole mahdollista käyttää yli kaksitoista vuotta sen valmistusvuodesta lähtien (esimerkiksi jos kyseessä on valmistusvuosi 2019, käyttöikä loppuu vuoden 2031 lopussa). Osoitettu käyttöikä on voimassa jos ei esiinny syitä joiden seurauksena tuotteesta tulee käyttökelvoton. Tämän lisäksi on suoritettava määräaikaistarkastus vähintään 12 kuukauden välein tuotteen ensimmäisestä käyttökerrasta lähtien ja merkitä kyseiset tulokset tuotteen tarkastuslomakkeeseen. Seuraavat tekijät voivat vähentää tuotteen käyttöikää: rasittava käyttö, tuotteen osia koskevat vahingot, kemikaalit, korkeat lämpötilat, hankaumat, leikkaukset, voimakkaat iskut, käyttöä ja säilytystä koskevat virheet. Jos esiintyy epäilyksiä tuotteen tarjoamaan turvallisuuteen liittyen, ota yhteys C.A.M.P. spa:han tai maahantuojaan.
KULJETUS Suojaa tuotetta edellä luetelluilta vaaroilta.

X - MERKINTÄ
1. Valmistajan nimi ja osoite
2. Laitteen nimi
3. Tuotteen viitteet
4. Vaatimustenmukaisuusmerkintä koskien eurooppa-asetusta 2016/425
5. Tuotteen valmistusta valvovan laitoksen numero
6. Viitestandardi ja julkaisuvuosi
7. Noudata käyttöohjeita
8. Valmistuskuukausi ja -vuosi
9. Sarjanumero

Y - OSALUETTELO
[1] Kiinnityspiste/pisteet
[2] Varmistuskohta
[3] Varmistussolki
[4] Palautuslenkki

W1 - Tuotteen valmistusta valvova laitos
W2 - Ilmoitettu laitos EU-tyyppihyväksyntää varten

J - TUOTTEEN TARKASTUSLOMAKE
1. Malli — 2. Sarjanumero — 3. Valmistuskuukausi ja -vuosi — 4. Ostopäivämäärä
5. Ensimmäisen käyttökerran päivämäärä — 6. Käyttäjä — 7. Huomautuksia — 8. 12 kuukauden välein suoritettava tarkastus
9. Pvm — 10. OK — 11. Nimi/Allekirjoitus — 12. Seuraavan tarkastuksen päivämäärä

ROMÂNĂ
INFORMAȚII GENERALE
Grupul C.A.M.P. răspunde cerințelor alpiniștilor și cățărătorilor cu produse ușoare și inovatoare. Acestea sunt proiectate, testate și fabricate în cadrul unui sistem de calitate certificat, pentru a oferi un produs fiabil și sigur. Aceste instrucțiuni au scopul să vă informeze cu privire la utilizarea corectă a produsului de-a lungul duratei sale de viață: **citiți, înțelegeți și păstrați aceste instrucțiuni**. În caz de pierdere, instrucțiunile pot fi descărcate de pe **www.camp.it**. Declarația de conformitate UE poate fi descărcată de pe acest site. Vânzătorul trebuie să furnizeze manualul de instrucțiuni în limba țării în care este vândut produsul.
UTILIZAREA
Acest echipament trebuie să fie folosit numai de către persoane instruite și competente sau sub supravegherea persoanelor instruite și competente. Cu aceste instrucțiuni nu veți învăța tehnici de escaladare, de alpinism sau de orice altă activitate asociată: aceste tehnici trebuie să le învățați înainte de a utiliza echipamentul, printr-o instruire adecvată. Escaladarea și orice altă activitate pentru care puteți folosi acest produs sunt potențial periculoase. Alegerea, utilizarea sau întreținerea greșită a produsului poate provoca daune, răniri grave sau moartea. Utilizatorul, trebuie să fie apt din punct de vedere medical și în măsură să controleze siguranța sa și să gestioneze situațiile de urgență. Produsul trebuie să fie utilizat numai în conformitate cu cele descrise în continuare și nu trebuie să fie modificat. Trebuie să fie folosit împreună cu alte articole care au caracteristici adecvate și conforme cu standardele europene (EN), ținând cont de limitele fiecărei componente a echipamentului. Aceste instrucțiuni conțin câteva exemple de utilizare improprie, dar există multe alte exemple de utilizări greșite care sunt imposibil de descris sau de imaginat. Dacă este posibil, acest produs trebuie să fie considerat ca obiect personal.
ÎNTREȚINEREA
Curățarea părților textile sau din plastic: a se spăla numai cu apă dulce și săpun neutru (temperatura maximă este de 30°C) și a se lăsa să se usuce în mod natural, departe de sursele directe de căldură. *Curățarea părților metalice:* a se spăla cu apă dulce și a se usca. *Temperatura:* mențineți acest produs la o temperatură mai mică de 80°C pentru a nu prejudicia performanțele și siguranța produsului. *Agenți chimici:* a se arunca produsul în cazul în care a intrat în contact cu reactivi chimici, solvenți sau carburanți care ar putea să altereze caracteristicile produsului.
PĂSTRAREA
Păstrați produsul dezambalat într-un loc răcoros, uscat, departe de lumină, de sursele de căldură, umiditate, margini sau obiecte ascuțite, substanțe corozive și orice altă sursă de daune.
RESPONSABILITATEA
Societatea C.A.M.P. S.p.A. sau distribuitorul nu vor accepta nicio responsabilitate pentru daune, răniri sau decese cauzate de o utilizare improprie sau de un produs CAMP modificat. Este responsabilitatea utilizatorului să înțeleagă și să respecte instrucțiunile pentru o utilizare corectă și sigură a fiecărui produs furnizat de sau prin intermediul firmei C.A.M.P. S.p.A., să utilizeze produsul numai pentru activitățile pentru care a fost destinat și să aplice toate procedurile de siguranță. Înainte de a utiliza echipamentul, va trebui să aveți în vedere cum ar putea fi efectuată în siguranță și în mod eficient o salvare în caz de urgență. Răspundeți personal de acțiunile și de deciziile dumneavoastră: dacă nu sunteți în măsură să vă asumați riscurile care decurg, nu utilizați acest echipament.
GARANȚIA DE 3 ANI
Acest produs are o garanție de 3 ani de la data achiziției, împotriva oricărui defect de material sau de fabricație. Nu sunt acoperite de garanție: uzura normală, modificările sau schimbările, păstrarea necorespunzătoare, coroziunea, daunele datorate accidentelor sau neglijenței, utilizările pentru care acest produs nu a fost destinat.

INFORMAȚII SPECIFICE
INSTRUCȚIUNI DE UTILIZARE
Produsul este destinat utilizării pentru protecția împotriva riscului de cădere de la înălțime în practica alpinismului, a escaladei și a altor sporturi verticale care utilizează tehnici similare.
Produsul trebuie să fie folosit respectând cele descrise în continuare și în conformitate cu **desenele de la 1 la 7**.
Pentru a alege mărimea corectă și pentru a vă lega în mod corect, a se vedea **tabelul A** și **fig.4**.
Dispozitivul pentru asigurare și coborâre în coardă dublă trebuie să fie fixat de ham așa cum se arată în **fig.4**.
Vesta: a se folosi împreună cu un ham jos (**fig.4b**). În caz contrar, utilizatorul poate fi expus unui pericol de moarte.
No Twist System (**fig.5**): un mini-inel, integrat în inelul de asigurare, menține carabiniera de siguranță în direcția corectă de utilizare pentru a micșora riscul pozițiilor potențial periculoase.
Inel de recuperare (**fig.6**): unele hamuri (vezi **tab. A**) au fost realizate cu un inel pentru recuperare **[4]** care se găsește în partea din spate a curelei; folosiți-l numai pentru a trage eventual coarda și nu pentru ancorare, coborâri, asigurări sau pentru a vă lega.
CONTROLUL
În momentul în care doriți să îl folosiți, înainte de a vă vi-l pune, controlați cu vederea produsul pentru a vă asigura că se găsește în condiții optime de folosință și controlați dacă cataramele sunt închise corect (**fig.3**). De asemenea, utilizatorul trebuie să efectueze o probă de suspendare într-un loc sigur pentru a controla dacă hamul este de mărimea corectă, dacă are o reglare suficientă și dacă este suficient de comod pentru utilizarea pe care o are în vedere. (**fig.1**). Testul de suspendare ar trebui să aibă o durată de cel puțin 5 minute. A se controla nodul, cataramele de siguranță **[3]** înainte și în timpul folosirii produsului. Umiditatea, gerul, expunerea la razele UV și îmbătrânirea datorată utilizării pot micșora și ele rezistența chingii.
VERIFICĂRI
Siguranța utilizatorilor depinde de eficiența și durabilitatea continuă a echipamentului. Verificați vizual produsul înainte, în timpul și după fiecare utilizare; în afară de aceasta, produsul trebuie să fie examinat de o persoană competentă o dată la 12 luni, începere de la data primei utilizări; înregistrați această dată, precum și următoarele verificări pe fișa produsului: păstrați documentația pentru verificări și pentru consultări pe toată durata de viață a produsului. Verificați dacă marcajul produsului este lizibil.
În cazul în care apare unul dintre următoarele defecte, produsul trebuie să fie scos din uz:
• prezența de tăieturi și/sau de arsuri pe punctul/punctele de legătură **[1]** sau de asigurare **[2]**
• prezența de tăieturi și/sau arsuri pe chingile portante
• prezența de tăieturi și/sau arsuri pe cusăturile portante
• prezența de deformații și/sau fisuri pe cataramele de siguranță **[3]**
• chinga nu alunecă bine pe catarama de siguranță **[3]**
• catarama de siguranță nu se închide corect **[3]**
Dacă articolul sau unul din componentele sale prezintă semne de uzură sau defecte, trebuie să fie înlocuit, chiar și numai în cazul în care aveți dubii. Orice element ce face parte din sistemul de siguranță se poate deteriora în timpul unei căderi, motiv pentru care trebuie să fie examinat înainte de a fi folosit. Orice produs implicat într-o cădere gravă trebuie să fie înlocuit, deoarece ar putea să fi suportat daune structurale care nu se văd cu ochiul liber.

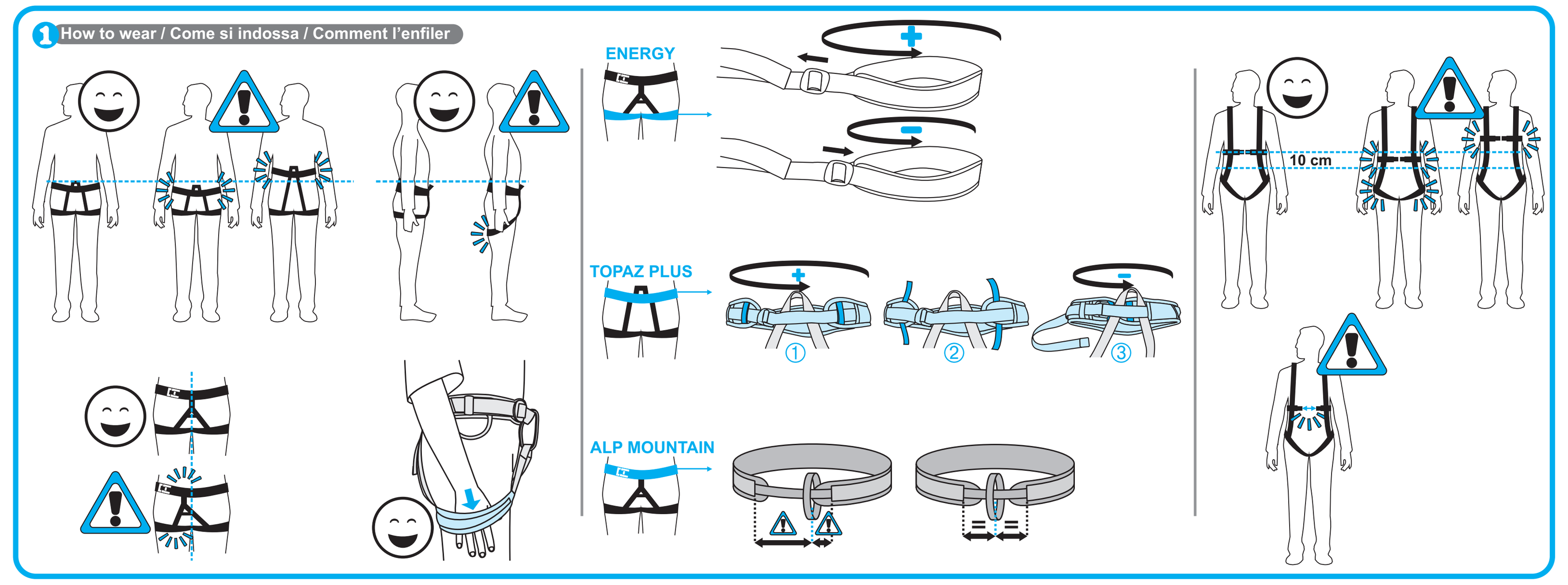

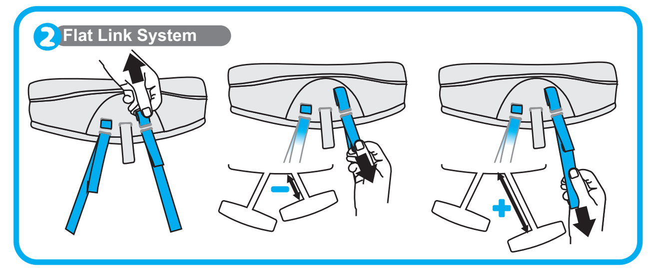

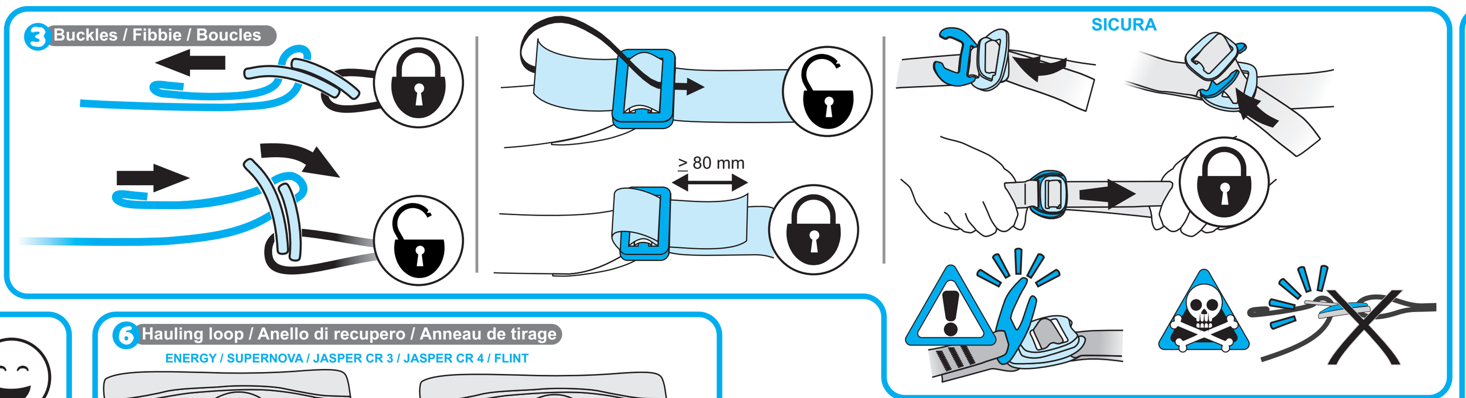

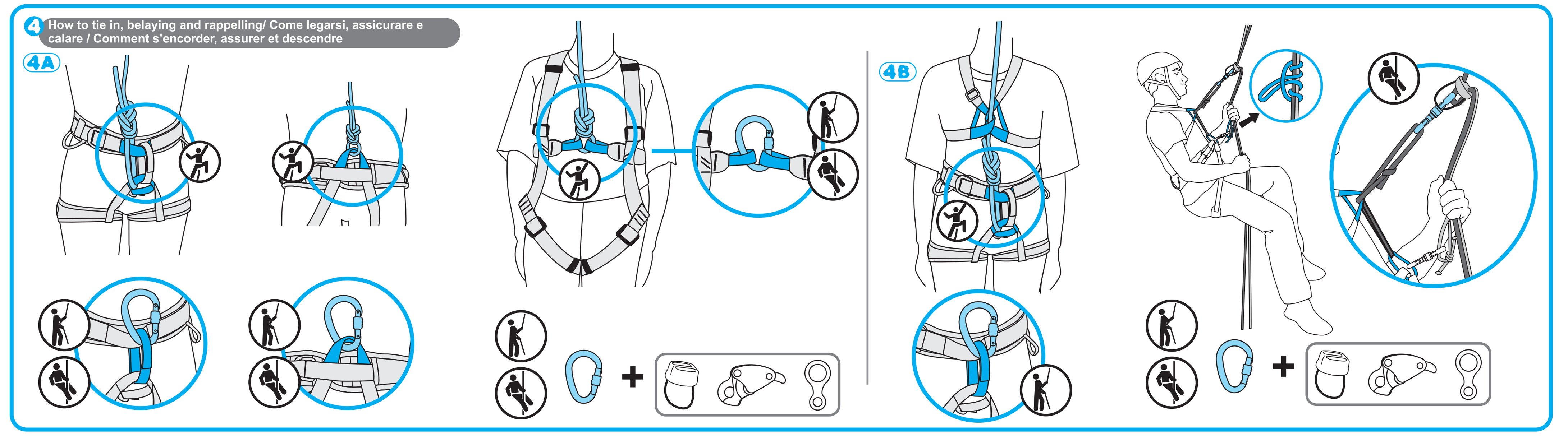

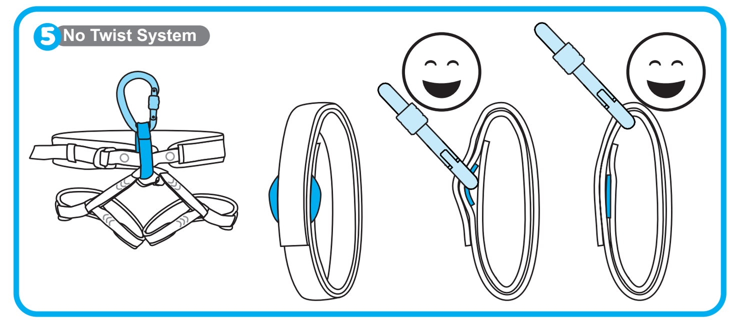

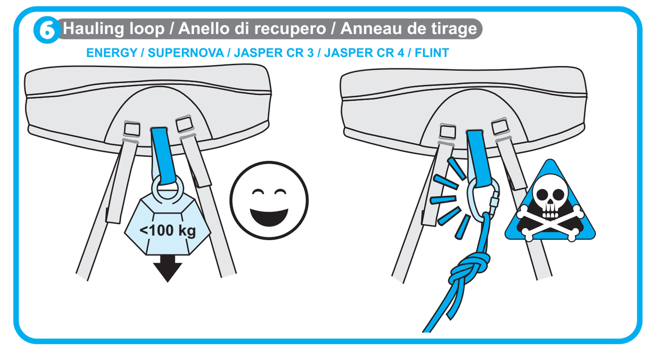

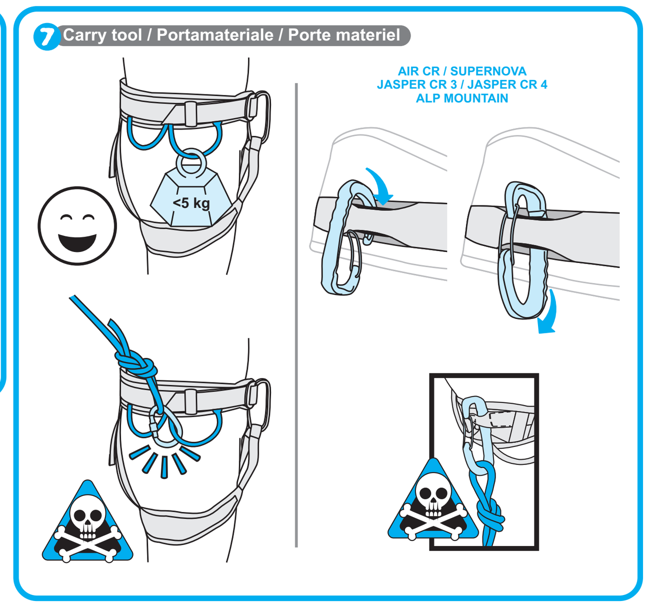

X MARKING - MARCATURA - MARQUAGES
1. **Name and address of the manufacturer** - Nome e indirizzo del fabbricante - Nom et adresse du fabricant
2. **Name of the device** - Nome del dispositivo - Nom du dispositif
3. **Reference number of the product** - Referenza del prodotto - Référence du produit
4. **Conformity marking according to European regulation (EU) 2016/425** - Marcatura di conformità al regolamento europeo (UE) 2016/425 - Marquage de conformité au règlement européen (UE) 2016/425
5. **No. of the notified body controlling the manufacturing of the product** - N° dell'organismo che controlla la fabbricazione del prodotto - N° de l'organisme contrôlant la fabrication du produit
6. **Suitable norm and year of publication** - Norma di riferimento e anno di pubblicazione - Norme de référence et année de publication
7. **Read the instructions for use** - Leggere le istruzioni di utilizzo - Lire la notice d'information
8. **Month and year of manufacture** - Mese e anno di fabbricazione - Mois et année de fabrication
9. **Serial number** - Numero di serie - Numéro de série

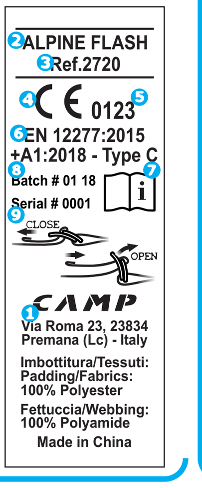

Y NOMENCLATURE - NOMENCLATURA - NOMENCLATURE
[1] Tie-in point
[2] Belaying loop
[3] Safety buckle
[4] Hauling loop

[1] punto/i di legatura
[2] Punto di assicurazione
[3] Fibbia di sicurezza
[4] Anello di recupero

[1] Point d'encordement
[2] Point d'assurage
[3] Boucle de sécurité
[4] Anneau de tirage

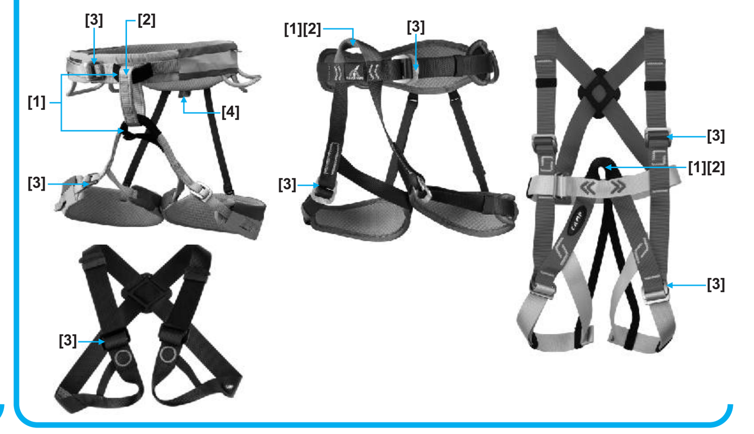
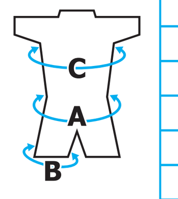
A			SIZING (cm)					CE	EN 12277 Type
REF.	MODEL		XS	S	M	L	XL		
2936	IMPULSE	A	62-72	69-79	76-86	83-93		●	C
		B	48-52	52-56	56-60	60-64			
2937	IMPULSE CR	A	62-72	69-79	76-86	83-93	90-100	●	C
		B	45-55	50-60	55-65	60-70	65-75		
2720	ALPINE FLASH	A	64-74	70-80	76-86	82-92	88-98	●	C
		B	47-57	51-61	55-65	59-69	63-73		
2869	ENERGY	A	58-68	65-75	72-82	79-89	86-96	●	C
		B	45-53	50-58	55-63	60-68	65-73		
2870	ENERGY CR 3	A	58-68	65-75	72-82	79-89	86-96	●	C
		B	39-49	49-59	55-65	60-70	65-75		
2871	ENERGY CR 4	A	62-82		76-100			●	C
		B	46-56		52-62				
2396	JASPER CR 4	A	62-82		76-100			●	C
		B	46-56		52-62				
0205	FLINT	A		65-77	75-87	85-97		●	C
		B		52-62	56-66	60-70			
2872	ENERGY NOVA	A	56-66	63-73	70-80	77-87		●	C
		B	52-62	56-66	60-70	64-74			
2668	ENERGY CR	A	56-68	65-75	72-82	79-89	86-96	●	C
		B	39-53	49-59	55-65	60-70	65-75		
0286	ALP RACING	A		68-78	75-85	82-92	86-96	●	C
		B		51-56	55-60	59-64	62-68		
2144	ALP MOUNTAIN	A		64-82	78-96	92-110		●	C
		B		53-59	58-66	63-69			
			ONE SIZE						
2294	TOPAZ PLUS	A	66-110					●	C
		B	40-75						
2293	TOPAZ	A	52-95					●	C
		B	30-70						
0911	GROUP II	A	52-105					●	C
		B	30-70						
2873	ENERGY JR	A	48-60					●	C
		B	38-48						
0909	PETTORALE	C	61-110					●	D
0900	PETTORALE BAMBINO	C	61-70					●	D
1895	BABY ADVENTURE	C	50-85					●	B <40 kg
		B	30-60						
0657	BAMBINO	C	50-85					●	B <40 kg
		B	30-60